滿洲報
(第三種郵便物認可大正十一年七月廿四日) 發行人 西片朝三 編輯人 金念會 印刷人 金慕章
(本報價目) 每份現大洋五分每月現大洋一圓一角三個月現大洋三圓二角六個月現大洋六圓二角全年現大洋十二圓報費先惠郵票不收 (廣告刊資) 一行十二字起碼刊資一日每行現大洋一圓特別及長期者另議
大連市山縣通一四二番地 中日合辦 發行所 滿洲報社 電話 編輯部(長)七五一三番 經理部 四〇三四番 振替貯金口座(大連)三七三番
THE MAN CHOU PAO SHE 142 Yamagatadori, Dairen, Manchuria.
昭和三年八月三十日

國府爲確立外交方針 全國裁兵及組織五院

譚延闓電蔣胡馮閻戴李 請其速到南京再開會議

譚延闓廿八日致電蔣介石胡漢民馮玉祥閻錫山戴天仇李宗仁李濟深等請速來京再開會議該會所議各案如左
一、關於全國裁兵之件
二、關於五院組織之件
三、確立外交方針之件(二十九日南京專電)

第一 關於第二十六條之解釋於下次之回答仍反覆主張日本之見解
第二 臨時辦法適用問題使中國以何等形式保障之
第三 得該保障后二十六條中日見解相違點不再爭論儒保留而開始交涉
目下爲此正協議方針中外務省重要會議之結果大抵亦由上述各點起草回答又至開始交涉不免兩三回之應酬云(二十九日北平專電)

山本社長將 往訪張漢卿

山本滿鐵社長爲張作霖之墓兼會見張學良決赴奉天已得田中首相諒解豫定九月十日頃由東京首途(二十九日東京專電)

駐日俄大使旅行

蘇俄駐日大使二十八日午後十時三十分由東京上野出發赴函館見學旅行云(二十九日東京專電)

日本駐俄大使 將歸國一行

日本駐俄大使田中氏請假歸國已經許可並因日俄漁業交涉已見圓滿解決准於今秋歸國一行(二十九日東京專電)

希望南美各國 加入不戰約

美國國務長官凱洛克氏致電駐美之南美各國公使表明希望其參加不戰條約云(二十九日華盛頓專電)

蔣介石出醫院

邢士廉與蔣會晤

蔣介石二十七日出院據非公式發表再靜養數日後即於九月二日赴寧又奉天代表邢士廉二十七日會見蔣介石見後邢士廉謂南北妥協已圓滿成立並招待上海新聞記者談及揭掛青天白日旗及其他諸問題並表明東三省服從國民政府與希望和平云(二十九日上海專電)

國黨右派及桂系 欲擁戴胡漢民

胡到港大受歡迎

自南京五次會議以來國民黨右派及李濟深等桂派欲擁胡漢民爲首領急待其回國以抵抗蔣介石與左派二十八日朝胡漢民已與許崇智同乘法輪阿斯多號來港先是爲歡迎該氏並慫恿其過廣州有廣州官憲四百餘名全部在港迎候迨船入港時頗呈混雜據胡氏云過廣平直赴滬平現尚未定此次會議既未與詳細之報告是以不便多言一切須待赴寧後再說現在日本對華外交係田中軍閥所爲確信非日本國民之意思深望武斷政策之田中內閣及早瓦解經濟絕交乃對日本之樞復手段爲中國所迫不薄已者(二十九日香專電)

芳澤日使 將一度回國

芳澤公使將乘今秋日皇舉行即位大典機會一度回國云(二十九日北平專電)

美國務長官 在法之沉默

美國國務長官凱洛克氏在法最爲沉默不欲多言當盖印畢行之先美大總統致法外務部長布理安氏之祝電到時亦不朗讀蓋深惧蓋印式之空氣紊亂云(二十九日巴黎專電)

中法寧案將決

王正廷由滬回寧之談話

王正廷王伯群孔祥熙等廿八日朝由滬回京據王正廷所云在滬會與法領事協議解決中法南京事件法方關於賠償損害要求仿日下中美之側組織至查委口會由中法兩國各舉二名委員開始調查損害一星期內中法寧案即可解決云(二十九日南京專電)

適用臨時辦法 須有一種保障

日使館對再行答覆之意嚮

關於條約問題國民政府之第二項通牒二十八日已經發表華方於該通牒依然主張廢棄條約且關於臨時辦法適用問題亦未明言並不適用故不足使日方滿足芳澤公使於受領該正式通牒議向本省具申意見日使館對該通牒之意嚮爲

胡漢民氏

關於對日改約之 第二次照會文

國民政府致芳澤日使

關於中日通商條約國民政府外交部致芳澤公使之第二次照會文如左

本年八月七日接到七月卅一日附貴國覺書關於貴國政府對中日通商條約文之解釋並改訂意見未示已悉貴國政府對商議改訂條約表示已有誠意與準備者實爲本國政府欣然感謝者自應以最誠懇之意願與同情接納

蓋締結新條約爲國民政府增進國際友誼之根本政策光緒二年締結之中日通商航海條約並光緒廿九年締結之中日追加通商航海條約皆係遠三十年前締結者此三十年間兩國之經濟商務人民關係及政治狀況屢有變遷自不能適合現時之狀勢強行不適現狀之條約必頻出困難繼而惹起人民之誤解是實非厚兩國國交之途本國政府根據此項理由因當初締結時與現時之狀況狀勢既已迥異故欲根本的改訂根據相互平等以原則締結新條約努力以副圖謀貴我兩國親善之本旨素仰貴國政府夙有同情必披瀝誠意努力遏行以謀兩國之福祉也

據貴公使之覺書光緒二年中日通商條約第二十六條本條約所定之稅則及該條約內關於通商之各條款至後一國更欲重修之際由條約批准交換日起以十年爲限須於滿期後六個月以內照會改正約款者兩國双方均未聲明改正條約稅則即照前辦理須再俟十年後改正以後從此方針處理一貴方以爲六個月內解約商議未完結之際條約並稅目更延長效力十年然據中國政府之見解本條文之解釋於期後六個月以內兩個均未聲明改正時條款稅則始繼續有效十年換言之於滿期後六個月內若任何一方提議改訂聲明並已實行商議改訂之際條款稅則不再延長其効力更以事實證之從前每於十年滿期後六個月以內貴我兩國均未提議聲明更改故本條約再三延長以至三十年之久民國十五年該條約滿期之際中國政府向貴國政府提議根本改訂光緒二年之中日通商航海條約及其一切附屬文等並光緒二十九年之中日追加通商航海條約並表示不再繼續之希望復聲明六個月之條約改訂屆滿新條約未成立時中國政府保留對舊條約宜示決定態度之權利是爲中國政府夙已表明其見解者故貴國政府所主張於六個月以內改訂商議未完時條約並稅目延長效力十年遺憾之餘殊難同意國民政府回顧從來之見解於六個月之條約改訂期內不能完成新條約深爲遺憾雖一再延長期限依然未就其緒本年七月二十日延長期間已屆滿期於此遂根據七月七日之宣言依情勢變遷之原則照會貴公使請代達貴國政府特派全權代表於最短期間內以平等及互相尊重主權之精神締結新條約國民政府夙已審察近年國際進步之潮流及本國國民之希望與其經濟商務狀況等一切不平等或不適合現狀之各條約爲防碍國際友誼違反平和保障且國際彼我之狀況時既變遷斷不能認爲永久適應之舊約仍依據情勢變遷原則使其效力廢止或中止以之照法理按先例本國政府之此舉絕對無蔑視國際信義之嫌況國民政府七月七日所發之宣言中華民國與各國間之條約已滿期者即廢除之另締結新條約尚未滿期者即以正當手續解除或重訂既有此次聲明對已滿期與未滿期之條約特分別規定法理事實俱爲考慮者已爲尊重國際信義之明證乃貴國政府謂爲無視國際信義之暴業以貴我兩國深厚之睦誼而於往復公文中平等外交書中竟用此未見之字句者本政府深以爲遺憾國民政府七月七日發布之臨時辦法其意在維持中華民國與舊約滿期新約成立前之各國間之政治商務關係決非偏向任何一國中日鄰交密接關係復維本國政對於施行此臨時辦法會加深其之考慮依此對重訂新條約之希望甚切茲因貴國政府表示欣然商議改訂之意本國政府自應以一至誠爲本從事準備開始商訂新約要之國民政府唯一之希望唯在速訂双方平等互相尊重主權之新條約以代經年不適現狀之舊條約而達此懇望之眞意實所以圖謀增進國際友誼本國政府即以此爲根本政策故不憚再三申述

而本國政府最希望者中日爲同種之隣國國交自古敦厚共存共榮之關係密接故深冀速完成締結新條約樹立國際的協調以增進兩國共同之福利切望貴國政府查照本部七月二十九日附照會速派遣全權代表於最短期間開始商議並以誠意速成新條約以愈益敦厚中日固有之國交以確立兩國國民親善之基礎請重爲查照后轉達貴國政府八月十四日附(廿九日東京專電)

再經幾次接洽 或有妥協餘地

照會發表後芳澤之談話

國民政府第二次照會全文廿八日已經發表據芳澤公使談云條約問題由政府考究對策中政府決定如何對策尚不得知故此際不宜吐露意見以迷惑政府仍攻譲逐的態度爲是然此次之覺書文字上極婉曲懇切理論上則與前此無大差池中日双方之主張至相合時尚屬困難結果今後或繼續論爭亦未可知總之似此放任對國民政府既缺禮儀且招日本不反駁之結果故不久即作第二次之回答國民政府謂曾切加考慮臨時辦法然並未言及不實施日本已明確表示希望不適用之意思因之爲此或不免再有幾次之應酬亦未可知但或有何等妥協之餘地又亦未可知云(二十九日北平專電)

不宜強奉方黨化 欲解決直魯軍

白崇禧氏發表之談話

白崇禧念八日對於奉天妥協問題直魯軍改編問題所談如左

一、奉國妥協問題 與張學良完全妥協成立關於隸屬國民政府信奉三民主義努力建設新中國等張氏屢有來電揭掛青天白日旗亦在最近期間中惟外交問題鑒於東三省之地理若強其一切皆否南方似屬無理

二、直魯軍改編問題 直魯軍由奉軍之對手將校與二百五十元兵卒二百十元而解散之僅以守軍規備武器者改編三旅爲張學良之部下移駐關外然因張宗昌態度強硬或依武力解決亦未可知云(二十九日北平電)

馮在寧遲遲其行 係爲軍餉問題

離寧時僅偕薛熊兩人出城

平訊、馮玉祥在寧頗受各方面之歡迎、馮本擬即由寧出發歸豫、而其所以遲々尚未出發之原因、則外間傳說不一、但據自某方較確實消息則馮方每月所需之經費雖較少其於其他方面、然在刻下之地盤內、殊無其他補救之術、是以當前此來平之際、曾就此問題、與蔣介石李宗仁及李濟深等有協商、其結果遂決定由南京方面、請求何等之方法、而馮之赴寧亦確在解決其自身之此種種大問題、故馮於託寧後、即與財政當局協議此事、馮所要求之原數、似在一千萬元以上、而財部則僅允支付五百萬元、且迄今尚未交與馮氏、但度在數日間內、即可交付其中之一部、而馮則於收到該款後、乃行返豫云

又寧訊、第二集團軍總司令馮玉祥此次來京、除列席五中全會外、並負有與國府及將總司令商洽二集團軍兵裁經費事宜、抵京後、即與各要人籌商、關以五中全會開幕、事務紛繁未能商有辦法迨全會閉會後、蔣又因開會時勞頓過甚、赴滬休養、馮因各種問題急待解決、故屢電蔣氏、請其返京接洽、無如蔣因牙痛、須在滬靜養、一時不克返京、曾復電馮氏謂一俟牙愈即行返京、請馮暫留數日、最近蔣因牙痛未愈、有電致中央、請假兩星期、一面派張群來京、與馮商洽一切、張奉命後、即來京於二十三日午謁馮、談話頗久、微聞對各項問事、均已商有辦法、即由張回滬復命、同時馮亦以各種問題既商有辦法、本人離豫日久、亟須遄回、以便處理一切、但馮雖有返豫之意、而其行蹤中入、事先並未得知、即二十三日晚孔祥熙於晤馮時亦未聞及、至十時後、馮始電其駐京辦事處長熊斌、及內長薛篤弼、赴行轅談話、十一時馮猶在行轅沐浴一次沐浴後與熊薛在行轅草場促膝談心、約十數分鐘後、始與熊言本人欲赴浦口、熊即命人乘汽車出城備輪、十二時後、馮遂與熊薛二人同乘汽車出城、於一時渡江赴蒲口、當馮由行轅出發後、其秘書長參謀處長、即囑令各隨員立時拚擋一切、分乘汽車十餘輛赴下關、渡江至浦口、三時後(即二十四日晨)各隨員均已齊集、馮遂命專車開行、車開時已三時半、首都各要人因馮離京事前並未得悉、故送行者、除熊薛外、並無一人、國府方面、亦於二十四日晨始悉其事、據某君云、馮返豫之意、蓄已數日、因欲免各方歡送之煩、故事前並不洩露云

長袍長衫 並未廢除

北平特訊、上海雲錦公所因平津方面有廢除袍褂之傳聞因此絲織綢緞各貨大受影響前特致函北平政治分會、請求維持民衆常用服色、政分會接此函後、當即致函平津總商會、謂爲傳聞之誤、茲錄該函如下

逕啓者頃據上海雲錦公所來函、內稱、近日上海謠傳、平津方面廢除袍褂、各路商號、對於絲織綢緞各貨、停止辦貨、新順全江浙、工商實業、維持民衆常用服色等情查當服長短、悉聽人民自由此間並無廢除袍褂提議、凡冠蓋周旋之地、通用長袍長衫、習尚相沿、多仍其舊、道路傳聞、未可深信、除函復該公所查照外、合亟函達貴會、即希據函轉告商民、一體知悉、勿得輕信謠傳、致滋誤會、而妨商業是爲至要此致北平天津總商會、北平臨時政治分會

駐津日軍赴魯

日本駐紮天津方面步兵第十八聯隊基本部隊決定由左之輪船輸送赴山東

第一次 天津丸 步聯隊本部 第三大隊本部 第十二中隊 通信班 第三大隊之機關槍隊 第十六共同丸 第三大隊 華山丸 第二大隊機關槍隊 步兵砲隊 砲兵大隊本部 博進丸 砲兵第七中隊

以上九月二日由大沽出發九月四五在青島上陸

第二次 天津丸 步兵第一大隊 第十六共同丸 步兵第二大隊 青島上陸

九月七日由大沽出發九日在青島上陸

九月八日由秦皇島出發十一日在青島上陸

華山丸步兵第六中隊 砲兵第八中隊 博進丸砲兵第九中隊以上九月八日由大沽發一日在青島上陸(二十九日東京專電)

蕭清關內直魯軍 遲遲未決原因

後路總指揮劉鎮華談話

(北平通訊)二十三日上午八時、赴德國醫院訪代理蕭清關內後路總指揮劉鎮華氏、探詢消息、比經接見、茲將所談要點如次

頻年因奔走戎馬、過於勞累故舊疾時發、現經本院靜養之後、已漸見良好、日內當即出院、中央任余爲北平政治分會委員、動因如何、余不得知、惟余目前志願、係在早日收束軍事、以息民生

奉軍妥爲劃清、庶易收拾好在張學良對於國府、在形式上確極誠懇、此項問題、不難解決、蕭清關內殘敵一事本屬易於反掌、然遲遲未決者、非張學良問題、亦非宗昌褚玉璞問題張易言之純爲外交問題、與言及此、可爲痛心、至外傳玉田已發生激戰、絕無其事、因兩軍相距甚遠、戰事從何而起乎、蓄亦調言耳

馮總司令(玉祥)尚在南京、開擬與蔣總司令回京、對於裁兵問題、有所協商後、方能回豫、以余觀察、裁兵爲目前國人所屬望之要件、固宜迅速舉行、但裁兵而不得法、恐被裁者流爲土匪、殃民更甚、孫總理兵工政策、誠爲當務之急也

北平政治分會主席 免李任張經過

並以商震劉鎮華爲委員 河北閩魯豫均有新任命

南京特訊、中央政治會議第一百五十七次會議、八月養日上午八時開會、出席委員馮玉祥、葉楚傖、王伯群、薛篤弼、于右任、譚延闓、王正廷、吳培基、孔祥熙、何應欽、趙丕廉、王世杰、主席譚延闓、議決案(一)內政部長薛篤弼、法制局長王世杰會擬縣組織法五十六條請核議、決議、縣組織法通過(二)大學院長蔡元培呈送中華民國教育宗旨書、交中央執行委員會核議(三)決議北平臨時政治分會主席李石會辭職、照准、任命張繼爲北平臨時政治分會主席(四)議決、任商震爲北平臨時政治分會委員(五)決議、劉鎮華爲北平臨時政治分會委員(六)決議、任命楊樹莊、陳乃光、徐桴、程時奎、許顯時、林知淵、陳培錕、陳楚楠、林寄南爲福建省政府委員、指定楊樹莊爲主席、並命陳乃乘兼民政廳廳長、徐桴兼財政廳廳長、程時奎兼教育廳長、許顯時兼建設廳長(七)決議任命呂咸容爲河北省政府委員、兼工商廳長(八)決議任命龐瑜爲河北省政府農礦廳長(九)河南省政府委員兼教育廳長凌冰辭職照准(十)決議任命鄧萃英爲河南省府農委員、兼教育廳長(十一)決議准宋哲元開去山東省政府委員兼職、任命陳德紳爲山東省府委員

英武官失踪

北平通訊、英國武官奧利士自去秋因遊獵失踪後、中英兩方官廳、四出尋訪、迄無着落、茲聞平津衞戍總司令部、自接到英國公使藍博森函請派員會同英使館員、前往有關地方、訪查該武官屍體、以便妥爲埋葬、業于本月七日函復派定該部總務處一等科員劉廼蕃、及參謀處三等科員沈雲波二員、會同英使館所派麥卡愕、及司特圖、隨同前往去後、英使藍博森接函后亦已覆函約定中委員、于九月一日、在門頭溝與該委員會面、即由彼處着手進行、茲分錄中英兩方來往原函於左

衞戍部函 逕啓者、准函稱關于去年秋間本館武官奧利士失踪料係遇難一事、挑由中英委員前往有關地方訪獲該員屍身、以便妥爲埋葬及查明其遇難情形、如貴總司令允諾此項擬議、本公使即欲提明該委員團應于本年九月一日左右由京起程先赴塌家坪、苦修教會、再至小五台山迤四各村落訪查、本公使擬派上尉麥卡楞本國駐華領事現任本館隨員司特圖二員、充作本國委員、甚望貴總司令予以贊同、並將中國委員銜名、屆時示知、以便本國委員得與接洽籌備所有出行應需事宜等因、本總司令對于此項擬議、極表贊同、茲已派定本部總務處一等科員劉廼蕃參謀處三等科員沈雲波二員、屆時隨同前往、相應函達貴公使查照可也、此復大英國駐華公使藍

英使館函 逕復者、接准八月七日貴總司令來函示知所派列入會同訪獲武官粵利屍體、且備埋葬、及查明遇難情形、委員團之委員姓名、業已商妥、茲本大臣擬議該委員團內之中國委員可于九月一日、在門頭溝與本國委員會面、即由彼處著手進行甚望貴總司令明確示知、除籌備妥當之護送外、並設一切必需之法、使該委員團得獲安適也 此致平津衞戍總司令部、 藍博森啓

褚督辦緊要啓事

敬啓者頃閱報載駐紮東陵馬蘭峪魯聯軍褚督辦部下孫殿英譚淞艇部七月初旬將清室東陵之乾隆及慈禧后陵寢用炸藥轟燬所有實物攫取一售與西商價值不下二千萬元等語披露之下曷勝駭異查敝軍于六月十二日撤防移駐永遵一帶與東陵相距約三百里孫殿英譚淞艇兩部當敝軍撤防之前即已倒戈投降黨軍受其改編敝軍開駐東陵與敝軍早已脫離關係令伊忽有此舉是否受黨人指使被其利用或受赤化薰染利令智昏概非鄙人所與聞誠恐外間不察顛倒事實汚蔑本…用特揭載始末以明眞象公是公非與論謹佈區區尚祈 公鑒

褚玉璞拜啓

願辦本報分社者鑒

逕啓者如有希望在本報未設分社之東三省各縣而新設本報分社者希直接函本報必當照章速與准許也此佈

本報經理部啓

京奉鐵路管理局招標廣告(第十二號)

本局現擬標購吉林硬木之枕木二十萬三千根岔道木九千根橋樑木五千根茲定於九月三日下午三時半在本局當衆開標有欲承辦此料者務於九月三日以前逕向本局材料課領標單及投標章程可也特此登報週知

京奉鐵路管理局廣告(第十號)

爲通告事查本路近受軍事影響貨運停滯現經本局竭力整頓逐漸收回各種貨車力謀商民便利所有奉天古冶間奉天通遼間營口溝幫子通遼間錦縣北票間各次客貨混合列車業已先後完全恢復依照正點準確開行一切零擔零整車貨物沿站均能裝卸併已嚴飭各站凡遇商民請撥車輛託運貨物必須迅速籌備不得稍有延遲此後本局更當審度情形力謀改善倘有窒碍不便之處望各商民隨時巡行報告敝局車務處自當衷採擇力圖改良也特此通告週知

四洮鐵路管理局招標廣告(第五十一號)

查十六年度上半期工務機務電汽廠零星材料預算呈准標購尚有未能成立者茲分九組定於九月十一日在本局重行當衆開標凡經註册商家隨時發寄標單概不收費並隨時可以閱看樣子未經註册商家須先註册方爲有效投標押款表列後一切手續均按招標簡章辦理此告

計開
蔴袋二百元 雜品一百九十元 五金一百廿元 建
六十五元 電汽七十元 石瓦一百元 工具一百卅元
釘類八十元 水道一百卅元

奉海鐵路工程局佈告

爲佈告事查本路爲便利貨運起見業與南滿鐵路商妥貨物聯運約於本年十月一日起實行開辦所有應需車輛及一切設施均已準備完善此後對于兩路貨物皆可直通手續便捷運輸迅速欲知詳細請向本局車務處詢問或就近詢問各站站長可也恐未週知特此佈告

中華民國十七年八月二十五日

調歸安田旅團
陸相請求閣議通過

日陸軍部決定將前派赴奉天之朝鮮步兵第四十旅團安田混成旅團全部調歸朝鮮原防地駐紮故陸相於二十九日閣議提出此案請求諒解即發表命令云(二十九日東京專電)

首相報告對華改約態度
請求閣僚諒解

日政府關於改訂中日條約問題經屢次協議結果認為中國第二次通牒仍無容納日本取消廢約通告而無妥協意思則日本惟有絕對抱定既定方針決定中國若無變更改訂條約形式斷不應允交涉故田中首相於二十九日閣議席上報告暫時任持觀望形勢態度之旨請求閣僚間之諒解云(二十九日東京專電)

矢田總領事對政友會幹部
表示謝罪之意

駐滬矢田總領事於歸國途中發表談話已經新聞揭載持論對華外交趨於軟化在朝政友會頗憤慨主張將矢田總領事喚至黨部加以詰責復經此考慮種種實行諸多困難故延至今日而未解決目下政友會黨員之憤慨稍現鎮靜由植原外務參與官居間斡旋廿八日午後三時植原氏在芝區三緣亭開催懇談會邀請政友會全幹部及矢田總領事出席關於對華問題由各幹事加以質問最後島田幹事長出席演說詞中含有責備及警告矢田之意促其今後注意矢田總領事當衆解釋誤解之點表示謝罪之意直至四時半始行散會云(二十九日東京專電)

民政黨倒閣
之積極論調

日本民政黨於二十八日在本部開總務會交換關於新黨俱樂部側行動對策之意見衆謂對於床次氏爭奪黨員有請其出以紳士的行動之必要結局為防止各府縣之地盤動搖務必使其明瞭中央政情之眞相而有相當原諒最后由俵總務起而演說略謂對華外交失敗之次數不甚枚舉此皆由於無定見無方針之所致田中首相兼攝外相之威信完全沒落我黨須努力起而作徹底之倒閣運動我黨黨員有自負急先鋒責任之必要云云(二十九日東京專電)

撤退仙波旅團
閣議已通過 奏請後即發表

日本政府調令駐滿州仙波混成旅團約二千名兵士返歸原駐防地龍山已得二十九日閣議通過豫定三十日由鈴木參謀總長奏請日皇裁可後即發表命令飭仙波旅團長村岡關東軍司令官上原第二十師團長等遵照云(二十九日東京專電)

日美無線電
九月一日開通

日本美國間之無線電信六月十六日東京桑港間雖早已開通而今次始設備完成九月一日方能由布哇繼續直達美國庶日美間得直接完成交換通信今後日美兩國得正確速達貿易上深獲多大便利云(二十九日東京專電)

英國民衆勸迎美國務長官
刻已着手準備

英國倫敦民衆着手準備歡迎美國國務長官凱洛克氏並豫備與美國巡洋艦入港時共發祝砲且豫派軍隊而防波堤上警衛公式會見後即設宴會云(二十九日倫敦專電)

林權助男爵訪西園寺元老

林權助男爵二十八日赴御殿場訪問西園寺公爵懇談前次至奉參列張大元帥葬儀及在奉與東三省官民有力者會見並中止南北妥協中國最近狀況等問題云(二十九日東京專電)

張蔭梧氏演說
破壞易建設難
在平招待外國新聞記者

北平通訊、警備司令張蔭梧、廿三日上午十時、在本部招待駐平外國新聞記者、計屆時到者、英美法日各國約卅餘人、先由交際處長王子江及參議諸議等招待、至十時三十分張蔭梧、親自出席對衆演說、茲錄演詞如左

今天承各友邦新聞界諸君、惠然賁臨、無任欣幸、鄙人自抵北平之日、即想約諸君到此叙晤、請諸君指導一切比因軍事粗定、諸端待理、遲延迄今、始得與諸君見面殊抱歉然、諸君在敝國服務新聞界、已經多年、敝國不啻為諸君第二故鄉、地方情形、早已熟習、國際間的隔閡及畛域悉免、諸君的責任不但傳播各國消息、實對於聯絡世界人民之感情上、負有重大使命、鄙人素極欽仰以為造成世界大同、消滅人類惡感、都在諸君身上、鄙人自奉命警備北平、瞬經兩月、對於地方治安、業經十分把握、諒邀洞鑒、然由晉抵平、其間之戰鬪經過、與夫維持北平之方策、恐諸君尚未了然、謹具茗點、藉此機會、一面可與諸君認識、結成國際的好友、一面將敝部的工作、貢獻於諸君之前保定會戰之工作保定會戰、可謂革命軍與軍閥之最後一戰、此次會戰、第三集團軍適當其衝其時奉方之兵力約大兩倍半、且奉軍据有已構成之堅固陣地、然我第三集團軍、卒將該強敵擊潰者、固由于我革命軍係有主義的軍隊、精神健旺、不怕犧牲但其主要原因、實由于派遣第七軍抄襲敵人側、背佔領滿城之一着、第三集團之大部、與奉軍戰於方順橋完縣與村鎮康關北台魚之線、自六月十三日起、直至二十七日數行猛攻、犧牲甚大、敵人未見動搖、第七軍原在晉北繁峙、與奉方之第九軍、第十二軍、張作相之第五方面、及于芷山之第三十軍對戰、迫敵人撤退時、第七軍派出小部分向廣靈紫荊關上下梁各莊各方面施行佯攻、以隱匿我主力、經靈邱來源之廻嶺、直搗滿城之企圖、來源距滿城約二百廿里、且山路崎嶇、交通極難、我第七軍於五月二十五、由來源出發、一面驅逐沿途敵人、一面向滿城急進、於廿七日早即佔領滿城、查滿城在敵人右翼之背後、乃敵方之心腹要地也、故我最初佔領該地之兵力、雖僅兩師竟俘敵約兩師收繳四千餘枝、機槍迫砲各五十餘門、敵人震驚異常、牽動全線、即于廿八日全線開始退却、我軍遂于卅日早完全佔領保定、但此係敝國之內戰爭、言之極為痛心、因承諸位枉駕來此不得不忍痛作一報告

維持北平之施設敝部入城後即奉命擔任北平警備、維持治安、因責任重大、不能不有周詳計畫、第一即主張公道愛人、不報復尋仇妬、因革命原理、乃人類謀進化而圖生存之第一需要、是和平仁若任民衆運動、誠恐不良份子、利用時機、共產暴徒乘隙搗亂、稍不愼重、則禍患隨之、所以敝部謹遵敝中央政府命令、暫行停止民衆運動、以安人心、第三加意保護友邦僑民、凡遇時局變動、社會之惡劣份子、即想乘機暴動敝部為愼重邦交保護僑民起見、所以對各國外僑之住址、及其財產之所在地、除派有力軍警憲兵負責保護外更選派精幹密探、網佈其間以防不測、第四維持治安情形、敝部警備區域為北平城郊、及舊京兆區之廿縣、其任務為補助公安警察力量之所不及、以維持治安首在剷除匪患、防止共黨、及取締游勇潰兵敝部關于警備部署大概情形(一)以兩師警備北平市及四郊(二)以一師及騎兵、一團控置于北平附近、以備各縣發生匪警、隨時前往剿辦、敝部初到北平時、曾有許多非正式部隊、此項部隊、為自由成立者、或假託革命工作、或意在升官發財、要之其軍隊之成立、多係收編土匪、若任其存在、則匪氛必盛、以是決以武力取締、于半月前取締淨盡、而土匪亦隨之失所憑藉、頃對于業將來北平治安、鄙人現已籌備妥當、敢擔保中外居民、可以安居樂業、斷不至受意外之損害、但將來建設至何種程度、實因職權有限、不敢虛擬懸揣、現在中外人士、有少數不明敝軍職權所在、往往對于敝軍、發生一種批評、意謂敝軍來平已兩月餘、教育實業、依然沒有發達、財政交通依然沒有整頓、苛捐雜稅、依然沒有豁免、駐境的客軍、依然是四散偏佈、以及各種建設均無起色、以敝總司令在山西十餘年、模範政治、何以一來北平、遂一籌莫展如此云云、殊不知敝總司令率敝軍來平、任務乃衞戍警備事宜、其責任祇限於地方盜匪之肅清、公共秩序之維持至于教育實業等、將未不在敝軍職權範圍之內、敝總司令確遵敝中央政府命令、祇能在職權範圍之內、充分努力、凡範圍以外之事、何能以越職代庖妄加干預乎、故彼責敝軍北教育實業等問題者、是猶責成衣匠以烹飪不佳、責土木工以文章不工耳、況破壞容易、建設維難一月的時間、所破壞者、斷非一月的時間所能建設、敝總司令在山西之政治成績、全因十餘年長的時設施、現在破壞甫畢、萬端待理、中央政府日不暇給、實不能全力于北平一隅、即注全力于此一隅亦斷非一二月的短時間所能大著其效、故該項批許即加之敝中央政府、亦屬過苛、故關於此項言論、倘望國外新聞界諸大家加以諒解和糾正、為幸

至敝政府對北平雖因時間限制未能迅速建設、然亦積極籌備改革、各駐軍除調赴前方肅清殘敵外、餘已紛紛調歸原地、各項苛捐雜稅、亦已相繼豁免、教育實業等等亦均已派委專員分頭整頓、想新北平的實現為期亦當不遠、諸君在第二故鄉新中國開始發展的過程中、倘加以不容已的指正、和最友誼的提攜、那是敝國全體民衆所更歡迎感慕的

今日諸君光臨、可算我們友誼上的始端、嗣後倘時時往來、感情日日增加、敝人的職務方面、尤希諸君指正一切、無不欣然採納、諸君消息、是很靈通、的更望常交換、藉資參考、今天耽着諸君極有價值的時間、惠臨敝部、鄙人感謝感謝

演說畢、并分贈相片每人一張至十二時賓主始盡歡而散

李福林消極
謂決回里躬耕

上海特訊、李福林偕何香凝回港、李臨行語人、世事無可為、況為政尤不易、余已飽經世變覺為政是天下第一最苦事決回里躬耕養我心志

蔣擬呈明定
閻氏之權限

上海特訊、蔣介石對於平津治安、頗為系念、業已兩次電閻、促其返平鎮懾、蔣之時局主張、確與閻之意旨無甚出入、感情亦甚融洽、決不任其稍抱消極、以致影響時局、蔣並表示第一集團軍、決無在平津方面擴充實力、意念並擬呈請中央、以正式命令發表、閻以太原政分會統轄察綏兩特別區、平津地權、亦歸其全權掌握、關於此事、馮白當有相當諒解嗣後各人之地位權限、可從此劃清、不致發生任何糾紛蔣之牙疾漸愈日內可返京云

贛共黨猖獗
武漢政治分會 催李宗仁返漢

漢口特訊、贛訊、武寧、修水、永修、安義、等縣(均屬舊潯陽道)及潯陽(九江)鄉間共黨、甚猖獗、進剿部隊間有先通消息、及臨陣繳械或共黨化情事、武漢政委張知本、胡宗鐸、張華輔嚴重等已電滬、促李「宗仁」返漢

中央組織部規定
總登記之辦法
惡化腐化分子無希望 不明黨義者可再登記

南京特訊、中央組織部登記不合格者之辦法、查此登記之黨員、經各省市部審查認為不合格者、為數甚多、即就京市一市而論、已有六百六十餘人、所有登記表均積存中央組織部、而被認為不合格之黨員、則紛紛上呈文托親戚、聲明本人之歷史、或捕摘某人之弊弊、種種糾紛大有應付不暇之勢、該部以此事有整個性、若因一人云聲明而即予及格則援例者多、勢將全體及格、有失總登記之意義、如將求者一律不理、亦非公平之道、特擬辦法兩項如下(一)凡經各省市審查不合格、其原因由於舞弊者、或因係惡化腐化頗有反動言行者、除由本部決定其登記無效外、並查明各機關服務人員、如有該項分子、即通知停其職務(二)凡經各省市審查不合格、其原因係因黨義不明、或對黨不研究、而其人尚忠實有為者即將其登記表退還、向登記機關令其通知各該員、於通知日起、限兩個月內將總理遺書研究清晰、由該登記機關定期召集測驗及格者、即予登記、以及格論

陳調元赴上海
南下奉蔣介石電召 表示欲辭皖省主席

南京特訊、陳調元於養(廿二日)下午三時專車抵浦口、即渡江進城、在襲家橋本宅稍憩至九時乘夜車赴滬謁蔣介石、隨行並有衛隊一連

又訊陳調元此來、聞係奉蔣介石電召、故到京並不逗留即晚專車赴滬、記者赴陳宅進訪、作長時間談話、大要(一)陳擔任肅清關內殘敵總預備隊、但現已調任第一線(二)殘敵本易肅清、褚玉璞部、張學良宜謂可就範、惟張宗昌部必用武力解決(三)安福系勾結外人協助張褚、現竟放言謂北方在三月內當發生一新局面、可惡可慮(四)北方人民、痛苦已達極點、殘敵應早日肅清、方能制止反動派之蠢動(五)此次南來、軍事交劉鎮華負責(六)白崇禧亦將南下、白曾謂、我非改分會主席、或平津衛戍司令、實無久留平津之必要(七)陳赴滬見蔣後、將請蔣向國府提出辭去皖省府主席

官吏及市民
服裝之樣式
可決後即可公佈

南京特訊、國民政府內政部組織之禮制委員會、已將官民着用之服裝章案擬就、聞自陸海軍以次各官廳官吏、以至市民制定十二樣式之服裝、一律限用國貨、該案日內提出中央執行委員、經承認後、即可正式公布

保存洛陽古物
國府頒布辦法五條 豫省積極實行新政

開封特訊(一)省府頒布保存洛陽古物辦法(一)古物非經呈請本府允准後、不准隨便挖掘(二)民間如有發現古物時、須報告洛陽縣政府(三)由縣政府派人在古物所在地看守、如查有盜挖者、以盜竊論罪(四)如有售賣古物者、治罪如第三條之規定(五)名賢陵墓、應加以保護不准挖掘(二)省令各行政人員、將於戒嫖賭、應各自具結(三)省令各縣、對於放足等新政、應注意宣傳工作、以免一着手即發生障礙(四)省通令各縣長、每月之中必須下鄉半月促行新政、問民疾苦、違者罰辦(五)省令各縣迅速興學育才、列表具報(六)民政廳長鄧哲熙、日昨赴農村訓練處、與該處教職員談話、大意謂我國經濟落後、已陷於破產、今後應注重農村教育、訓政時期應努力革命的建設、對於惡化腐化份子、應即時剷除

五十年前

老人之言曰
五十年前余即吸大炮台香烟其美質余辨之稔迄今未嘗一次使余觖望大炮台能盛行五十年而不衰者其在是乎

CA 223

萬能止痛藥
聖得龍

奏效迅速……二三十分鐘即可發現
效果持久……十一二時間的有效驗
是藥有强力之止痛作用決無使人不快之感
最適用於疼痛諸症凡用途此無不口碑載道

主治各症如左
頭痛 各種神經痛 琉痲質斯
月經痛 分娩並流產後之疼痛 外傷痛
骨折痛 手術後疼痛 牙痛等以及各種痛症

用量 一回〇•四—〇•六瓦(錠劑一回二乃至三錠)一日一乃至三回
包裝 粉末 二五瓦 四五〇瓦 錠(〇•二) 六錠 一〇〇錠

中華民國總代理店
三共藥品販賣所
大連市山縣通一八一番地 振替大連二七〇九番

製造發賣元
三共株式會社
東京市室町

哀情小說
雙癡淚史
(五十一)(張六合)

第十七回　居心好義創辦女學　信口開河洩漏機關

我就出了二百圓私蓄、交給他們買校具、校舍就在我家南園房子、商量妥當、吳子興拿着這筆欵、就鋪張起來、叫畫匠糊屋子、叫木匠打棹櫈、村中好事者、也都帮着張羅、大半一切校具、都預備齊全了、小妹做這宗事情、有個意思在內、並非是給自已買好名兒、因爲我父親、是刻薄成家、鄉間積怨很深、我散這筆財、給大衆受些利益、不也算給我父親戴個高帽兒嗎、梅哥你看我做的對不對呢、逸梅喝了一杯酒道、做的對、做的對我是贊成的、香菊吃了一片肉、又接着說道、昨天吳子興來說、一二日就進城稟請接着開學、教員一席、想着請我擔任、梅哥你想、我這身子、本來腰弱、動不動就鬧病、還受的了教書那樣勞碌咧、家中又不缺那幾圓薪金過活、焉能承認呢、吳子興又與我道、大姑娘你不承任也罷、但是得推舉那一個人出來、我想同學中、有程度的固屬不少、然而都離着還不知現在都做什麼、又有死的、又有遠嫁的、難以指名聘請、惟獨貴村那位潘貴珍女士、我知道她的近况、現在家居、又與她嫂子不和、要請她來、到很相宜、她也能樂意、所以擬定請潘貴珍了李氏插嘴道、這位潘貴珍姑娘小時候我看見過、她媽是我表嫂子、她媽那個人、實在的漂亮、見人接物、特別的好、可不知這位潘貴珍怎樣逸梅道、潘貴珍是個好女子身量比我菊妹妹略高些、是個胖子、而皮白的很、大暴子眼睛、愛說愛笑的、常上我家去、就是和她二嫂子處不到一塊、而今還沒婆家呢、請她當教員、許準能來、李氏又問潘貴珍的家庭現况如何、逸梅一宗一件的說起來、劉婆子從旁笑道、你們娘三個、到點點吃點啦、怎麼只是談起來了、娘三個這才操起盃兒、快子、週旋一番、超香菊早晞哩糊塗、吃完、抱着空飯盌、直呆呆聽着說話、最後聽着無趣、便擱下飯盌、上街遊戲去了、娘三個吃完飯、已是紅日西斜、逸梅恐怕有人瞧看、便告辭回校、王頭已用過晚飯、在廚房烹茶、逸梅到在屋中、換上舊衣服、歪在炕上、閉目歇乏、少時、王頭倒上茶來逸梅起來喝茶、吳子興醉薰々走入院中、一步走着、一邊說道、好朋友三日不見、如三秋兮、三十日不見、如三十個秋兮、說着已進了屋子、逸梅下地、二人見過禮、吳子興笑道、老弟大駕光臨、有失迎候、望恕不恭可是老伯母、令兄嫂、過年都好、逸梅道、都很好的、大哥費心了、吳子興坐在一旁喝着茶笑道、今年比往年、又添了十餘名學生、可見老弟循々善誘、引人入勝、逸梅道、畢竟大哥辦學得法、小弟沾光不少、吳子興笑道、老弟太過謙了、又道、我們村裏、要立女學、老弟知道嗎、逸梅道、已聽說了、這才見得、貴村風氣開通、人家文明呢、吳子興道、開辦費、都是趙香菊自已盡的義務、我到沒破費什麼、不過帮着張羅張羅罷了、她推舉一位教員、是貴村潘什麼女士、這潘女士、到底怎麼樣啊、逸梅道、潘貴珍到是一位學品兼優的女士、貴村要是請她、合該這群小女學生有造化、吳子興道、這位潘女士、雖然是趙香菊推薦的我因爲不知她人品如何、倘遲疑着、恐怕像近村那幾個女教員、有不相當的毛病、來三天搭兩早晨的、弄出笑話把戲來、不但趙香菊跟着不好、我也沒好意思、所以等着向老弟打聽打聽、據老弟這樣說、明天就上縣署遞稟、指名請她能來不能來、逸梅道、她在家中、也是閑着、大半是能來的、無論她來與不來、先請一下子、要是來

田中商事汽船(大連出帆)
●開往宇品今治三津濱糸崎
▲第五御崎丸　八月　日後六
●開往芝罘
▲海壽丸　八月三十日後三時
●開往芝罘威海衛仁川
▲利通號　九月四日後六時
●開往芝罘仁川
▲松浦丸　八月　日
●開往登州府龍口
▲海光丸　九月二日
田中商事株式會社
大連市加賀町電話　六一一七番　六一一八番　三八五一番

大連汽船出帆
●開往青島上海滿鐵航
▲榊丸　八月三十日前十一時
▲大連丸　九月二日前十一時
▲奉天丸　九月五日前十一時
●開往天津
▲天潮丸　九月一日後一時
▲長平丸　九月三日後三時
▲天潮丸　九月六日前十時
●開往登州府龍口
▲龍平丸　八月　日後六時
●開往香港
▲龍鳳丸　九月四日
▲華成號　九月十二日
▲煙台丸　九月十五日
●開往安東
▲濟通丸　八月三十日後二時
●開往阪神
▲長順丸　九月八日
●開往營口
▲長順丸　九月一日
大連汽船株式會社　電話四一八五番
專屬貨客經理店　永和公司　大連市敷島町六番地　電話七七二五　七八六八番

大阪商船出帆
●開往門司神戶大阪
▲貝加爾丸　九月一日前十時
▲亞美利加丸　九月四日
▲哈爾濱丸　九月八日
▲香港丸　九月十一日
●開往朝鮮經由長崎鹿兒島
▲關東丸　九月一日
●開往上海福州基降高雄
▲長沙丸　九月十四日
▲福建丸　八月三十一日
▲盛京丸　十月五日
●開往紐育　概不乘客
▲翰布路丸　八月　日
●開往歐洲　不概乘客
▲亞馬宗丸　九月八日
●開往北米
▲倫敦丸　九月十二日
大阪商船株式會社大連支店　電話四一三七番

日清汽船(大連)出帆
●開往青島上海午前十時
▲華山丸　九月　日
▲唐山丸　九月九日
日清汽船代理店　大阪商船株式會社大連支店

政記輪船出帆
●開往安東
▲有利號　八月三十日
●開往芝罘
▲永利號　八月三十一日
●開往龍口
▲得利號　八月　日
●開往青島上海
▲泰利號　八月三十日
●開往營口
▲吉地號　八月　日
政記輪船股份有限公司

阿波共同汽船出帆(大連)
●開往芝罘威海衛青島
▲第十六共同丸　日後四
●開往芝罘威海衛仁川
▲第廿一共同丸　九月二日後七時
▲第廿六共同丸　九月一日後七
●開往鎮南甫
▲長山丸　九月一日
●開往天津
▲長山丸　九月五日前九時
阿波國共同汽船株式會社大連支店　大連市山縣通二〇〇　電話六八九一　五〇〇一

日本郵船定期行輪
●開往歐洲
▲松江丸　八月卅一日　漢堡行
●開往美國紐育
▲利馬丸　十月八日　李浦行
●開往橫濱行
▲甲谷陀丸　九月一日
▲伊豫丸　九月十六日

朝鮮郵船(大連)出帆
●長崎神戶大阪橫濱行
▲勝浦丸　九月十六日
●開往橫濱
▲玄武丸　九月十　日
▲相模丸　九月十六日
▲勝浦丸　九月十　日
●開往天津牛莊
▲玄武丸　八月二十七日
▲相模丸　九月二日
▲勝浦丸　九月八日
▲淡路丸　九月十七日

近海郵船(大連)出帆
●開往青島仁川
▲會寧丸　八月　日
▲朝鮮本浦仁川長崎鹿兒島
▲羅南丸　十月一日
●仁川長崎鹿兒島行
▲羅南丸　九月十二日
▲朝鮮郵船株式會社代理店
▲近海郵船株式會社代理店
日本郵船株式會社大連出張所

戚連輪船出帆
●開往青島
▲敦賀丸　八月卅日
經由威海青島
荷客取扱店　大連市敷島町六番地　丸一賬房　電話五八八八

新民晚報出版預告

本報的態度 是公開的、是一般讀者皆可作爲發言機關的、並且非常熱烈的歡迎一般讀者的著作和指敎

本報的內容 對於新聞、竭力地向敏捷確實方面走、所以不惜費用、在南京北平上海天津漢口廣州等處、均聘請專任訪員、每日拍發專電、和特約通信、至於國聞通信社的電報、當然也采用、或者可以使一般讀者、手此一紙、周知大事吧

本報的旨趣 想使一般讀者、得着一點精神上的安慰愉快、特別注重文藝、每天有種種小品文字 大概可以分作「名人軼事」「社會燈」「花底滄桑錄」「讀者之聲」諸欄、更有一版(小說海) 刊載長篇小說、是張恨水先生(天上人間)四大名著、和言情的白話小說 有社會(春明新史) 張秋蟲先生的黑幕小說(銀燈秘記) 李涵秋先生遺著革命外紀白話小說(梨花血) 酒後茶餘、或者可使一般讀者愛不釋手呢

本報的目的 本報想做一般讀者的良好伴侶、所以定價非常的便宜、每張祇賣銅子二枚、每月收現大洋二角、全年收現大洋二元、各學校無論教員學生、定報全照定價打七折、各工廠工友也能享七折的利益、諸位看了這段廣告、自已的量一下看看本報、定不定本報、皆可得着八折的利益、如果要看要定、請自出版日起三十日以前定報

送閱三天不取分文 **送登廣告一星期**

發行所奉天大西邊門外小鐵道前五十一號門牌 新民晚報館

▲新民晚報招聘本外埠訪員及分館派報處
本報出版在邇、聘請奉天本城及東三省大連長春齊哈爾訪員、願就者請先寄稿三天、合則函訂、不合恕不答覆、又願任本報分館派報處者亦請函商、從優、折扣五成
通信處奉天大西邊門外小鐵道前五十一號門牌

外科一般 皮膚病 花柳病
唐澤醫院
大連市山縣通七十二番地
宅診往診入院

敬啓者本報社爲便利連市各界閱報者起見特委下列九處爲本報代派處閱者請就近訂購爲盼

寺兒溝	興順盛	電話七六八九
奥町	義順記	電話七五九六
近江町	和興益	電話七三八七
小崗子町	永來興	電車站
初音町	西洪順	電話七六三九
星個浦	鴻信號	公園西正門
王陽街	獨立靴店	二百〇一番地
香爐礁	魁順號	三區卅一番地
沙河口	三輪洋行	巴町五十四番

滿洲報大連總派報處 小崗子大龍街四十五番地 電話四〇四二
滿洲報沙河口派報處 沙河口西町九十四番地 電話呼出九〇一九

每枝雪茄上端刺有針點美女頭

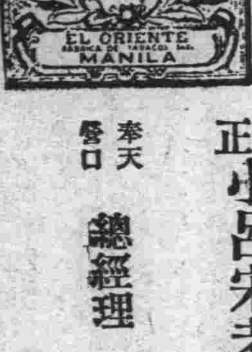

皮箱外下端印有西文MANILA小呂宋字樣方是眞貨
惠顧諸君請細認之

眞正小呂宋老美女雪茄烟
奉天 營口 總經理 **恒昌德**
日站浪速通電話一三八九
東海關西電話三四二號

吸之功能
順氣化痰 開胃寬胸
祛穢避疫 益人身心

大連 **祥泰義綢緞莊** 建築告竣先行交易廣告
本號專門採辦蘇杭名廠出品之紬緞葛綢及平金顧繡旗袍馬甲喜壽帳料毆美呢絨色色維新樣樣俱全定價劃一格外低廉如蒙惠顧無任歡迎
西崗大龍街十四番地大菜市南門西首
電話 前櫃長 六〇二九 批發部 二一三〇番

東昇園羊肉菜館啓事
敝號在大連開設已二十餘年專做羊肉菜品廚師技術精巧菜味優美可口各界早已公認去歲由粵移町併西崗支店以來生意倍見發達本主人不惜重資又賃妥接壁樓房一處連接三十餘間房間寬敞佈置雅極合衛生現値天氣漸熱羊肉一物又能解暑避瘟補脾健身誠夏期最要之食品也故講衛生者皆多用此品如蒙惠顧倍極歡迎恐未週知謹此露佈
大連市西崗大龍街十三番地 電話六九七四
東昇園菜館 主人曲振東

上海中國崑崙煙公司啓事
本公司所製之名山牌香煙具有五大特色

裝璜精美……足以醒目
煙質純良……有益衞生
氣味芬芳……可以適口
價値低廉……可裕經濟
贈品從豐……他牌弗及

自出品以來備受各界人士之熱烈歡迎已獲得無上榮譽本公司感激之餘對於出品精益求精每大箱之內並附贈角鈔票拾元分裝各小盒內並有崑崙牌香煙每條加美人畫片壹張以酬顧主今欲推行東省以廣消路有欲担任代理者可來大連向利記煙草總代理行接洽特此謹佈

上海中國崑崙煙草有限公司
東三省總經理利記煙公司 寓大連西崗天利成內 長電話四千二百六十七番

醬油材料糖色 廉價廣告
本工廠專造醬油糖色歷有年矣品質優良名馳天下本號今爲擴張營業起見減輕利益以酬主顧本埠外城如有購者來今函照勿悞特此聲明
振華號 大連沙河口仲町一二九番地 電話一九三二番 振替大連一六六六番

長春益發合機器麵粉油房廣告
維自環海通商經濟日展本號鑒於東省爲產豆麥之區特爲提倡實業起見不惜巨資在長春頭道溝高砂町建築大規模之麵粉工廠裝置精良機器製造各號麵粉以龍馬爲商標在農商部註冊並遴派經驗人員採選優良原料聘請高等技師悉心研究精益求精出品優美價格低廉行銷各埠久爲中外人士稱贊茲爲擴充銷路起見凡遠地有欲訂購或代銷者均可函商必當特別待遇以廣招徠備有各號樣品函索即寄並在長春頭道溝任吉町建築機器油房工廠製造豆餅豆油品質純潔保管合格屢獲博覽會優等獎評價値公道取利極輕如有大宗批購者尤能格外從廉恐未週知特登廣告倘荷惠顧無任歡迎
本廠 油房 日本電話二八四 五〇五 火磨 日本電話三三九

招募
晝學部二個月
夜學部三個月
隨時入學
歡迎無經驗者
章程送呈要郵票二分
大連市越後町一九 電話六〇一六番
中和自動車講習所

黑鷄白鳳丸
黑鷄白鳳丸主治功用
此藥爲駿名君臣佐使、性分寒熱溫平、論主治上海五十餘年、方中用黑鷄白鳳仙骨品、直達血海能八衕豚之境、以池藥調經養血培功、效甚速之源、佐以調和氣血、天甚四季可服各病能服之、萬眞凡患經血服月經復至妊力、試萬靈老婦服月經復至、腰腿腹疼久不孕育、心忙心跳或年久之白帶、子宮寒冷服此藥以湯、有立見影之功速、購服一杆試見其效便知、謹防假冒黑鷄是眞、韓奇逢大醫士有像爲眞、有假即是假鳥
定價每盒大洋貳元
半打拾元
各大藥房均有經售
總發行上海寗波路S字一九七號
韓奇逢藥房無限公司
分發行哈爾濱道外萬國車票隔壁
韓奇逢藥房無限公司

外科一般 花柳科 皮膚科 內科 小兒科
仁和醫院
入院隨意
大連市監部通廿三番地(奮道勝銀行正門前)
院長 日本醫學士 簡仁南
電話三四九二番

服藥無效 歡迎質問
中醫 張文熙
寓大連奥町山東大藥房
借電話三二七三

奉天

呼倫貝爾事變 內有馮俄策動

萬司令來奉報告 交通恢復人心漸安

呼倫貝爾事件發生後人皆疑俄人在背後指使茲者黑龍江督軍萬福麟於二十六日來奉當即面見張總司令報告一切據聞所談者如左

呼倫貝爾之事件有馮玉祥及赤俄在背後策動因前次偵探隊曾在呼倫貝爾附近捕獲蒙匪約二百名嚴重審訊之下竟發見馮玉祥處之上校參謀長楊德馨氏居然居於匪內據該楊上校之自白則係馮玉祥乘此次奉天方面於妥協進退維谷之機會欲使蒙古與奉派斷絕關係發生惡感赤俄聯絡睒睃外蒙匪徒誘惑內蒙青年乘機起事一以擾亂北方治安二以移中東鐵路於俄人之手等語今既識破則我輩對於共產當然嚴防至呼倫貝爾之事則近日亦通機關業已恢復原狀各人民心理亦漸鎮定可謂此事已漸入平靖地步請放心云云

至新任第十五旅長部下有五團兵士已停止滿洲里之行而在海拉爾下車呼倫貝爾之交涉委員亦於二十三日到海拉爾又派騎兵二十三旅前往應援之先鋒隊約一團亦於海拉爾下車候令云(子)

禁煙局催追積欠

奉天禁煙善後局局長楊顯青近查各縣所收入之欵多有拖欠未解情弊者茲於日昨二十七日通令各縣略謂案查本禁煙善後局現正積極辦理結束以便應期早日遣散惟各縣前所收之欵何得任意延誤以附要公茲限文到十日務將積欠掃數解省以清手續云(生)

常關局實行裁撤

自打通路即(打虎山至通遼)成立之後當由山海關監督孟昭漢氏設立常關局所十餘處及今漢卿總司令新省之始任該路常關爲叢復收納稅欵徒增地方擔負與其久遠存石多支職員開消何若早日裁撤以省繁冗手緒張總司令刻已指令該海關監督附定九月一日一律裁撤呈報備案云(秋)

黃巡長克盡厥職

奉天商埠警察局北市場一分駐每屆夏季瓜果登市之際由分局委派巡長一名前赴瓜市征收瓜捐本年則又委派黃巡長兼收瓜捐茲聞該黃巡長對於公務異常認眞非但照往年增收且對於納稅之戶特別和藹故各瓜戶莫不頌揚載道想黃巡長如此厥職警界實不可多得矣(生)

省公署添科分掌

省長翟文選以新政待興業已遵令辦公職員惟因事務既繁人員亦衆原定之四科職掌公務諸多不便茲將本署四科改訂爲五科每科置主任一員科員若干人分擬稿案茲將規定分科職掌務分誌於後一科司總務財政吏治等事二科司土地選舉自治災歉等事三科司警甲禁煙防疫征發等事四科司教育行政實業郵電水利市政農工等事五科司司法之監督行政懲治盜命案件及一切刑事訴訟事項各秘書分撥各科借辦各本科之事項以昭鄭軍云(友)

戒嚴偵探回原差

憲兵陳司令以戒嚴司令部於戒嚴期間曾調省警廳商警局及本部之偵探分撥各分處服務茲已該部實行取銷各偵探自應分回各原機關服務以免紛滋特於咋將各員召集到部點名後繕具名單繳回戒嚴偵探證分別遣回原有機關以資收東云(友)

高所長控案撤銷

鳳城縣教育公所所長高士峰前被該縣公民稻彬在省署控有溺職害公營私舞弊各弊請飭查當令教育廳撤查茲據復稱所控各節俱不實在當經取具切結證明請予銷案免究以維學務等情經翟相長核可行令准銷案免予究治云(友)

公園不啻大市場

滿天流火大地生涼秋來也小西門外之公園遊人已不似前昔之多也前者暑氣薰蒸大多數紅男綠女爭往散步車馬馳突絡繹不絕一處那遊人絕跡清冷異常雖天時推移之使然亦實遊園設置未備猥藉腐敗之所致查遊園之設也本爲夏日遊人均集之所樹木蔥蘢如何觀花草青翠如何可賞乃該園則不然擬床羅列臭氣蒸騰抗急呼儼若市場之小買道途泥濘更不如馬路之平坦雖有豔粧男女京無快境之可尋較諸他邦公園眞不啻有霄壤之別耳如此公園既無清景可尋無涼爽可乘有之又何若無之爲上也(秋)

山海關送印稅單

山海關監督孟昭汗以該關每月應用之稅單向須由關製竣送省由省署鈐註省印畢發還本關填用茲查九月份應用之稅單業已製竣一萬二千張(計兩箱)亦應送省鈐印以便應用當派該關科員孟輔鄰押運赴省於昨到省送交省署請予鈐註省印以便應用云(友)

劉所長注意勤務

奉天工業區憲兵分駐所所長劉文崇(賀欽)到任伊始對於職務頗爲注意聞該所長以駐區妓館林立恐宵小匪徒以及不法軍人有乘隙滋事擾害地方秩序行爲特規定按日督率所屬赴關區從事偵查以防滋擾藉維治安云(捷)

四洮向京奉借車

四洮鐵路消息局長盧景貴以本路商事運輸似有加增原有車輛不敷應用貨物糧石積存甚夥商民交困茲爲便利交通維持商運計當向東三省交通委員會申請擬轉行京奉鐵路局借撥貨車五十輛以便應用但行會擬呈核准駿尚未批示聞已呈請總部核示以定准駁云(友)

請開採煤礦被駁

實業廳據礦商馬長庚呈報勘得錦西縣英守屯地方發現煤礦一段面積約數百畝擬集資本現洋三萬元招工開採請給證一案當經派員往茲據覆稱所報請所不符且多糾葛前來經劉廳長查核呈復各情當難准採於昨批令該商知照礙難照准云(友)

富士町公設電話

奉天附屬他地方事務所屯話保茲查市內富士町居民日漸繁多來往使用電話殊屬不便昨特於日前飭技師在該町五番地設置公衆電話一座以便市民現已設置完備於日昨廿五日通告市民開始通話(生)

柳河縣發生匪患

省署據柳河縣知事陳耀先呈報該縣地多山林匪徒卒未肅清然無大無發現茲突於本月二十三四兩日三五兩區發生匪帮間以鮮人槍械窳全勢甚猖獗除派得力警甲馳往堵擊防禦外理合報請總部酌派重兵協施嚴動務期事平免釀大患等情翟氏據此即令警務處酌予指振聯防警隊協助剿辦云(友)

日人持槍行搶

警網緊張移時就逮 兇犯被捕後之供詞

日昨(二十六)爲星期商界亦有休息者奉天驛住吉町二番地中國洋服店在午後九時許已將眠矣突有二日人迫開前門而入入後一人持槍持繩綑脅店主妻女强出金錢當時已出金票一百餘元二人正持視時店主妻女出其不意大呼馬賊胡子二人驚向北六條通逃遁警署得報即飭松井太田兩警部及刑事等馳至現場大張非常緊急線網時有司法刑事在春日町六番地發見一賊鬼而捕之訊據供稱姓岡本名貞一現年二十六歲兵庫縣人又逼其吐實而依其口供捕獲同伙之岡崎金次郎現年二十四歲福岡籍現住松島町十六番地村崎氏宅中岡崎氏持槍及金票歸宅正在房中脫換衣服即被捕矣二人數日前由連來奉先至鐵嶺俱求職務惟是否尚有餘罪現在調查中

再前者一日六劫案時奉天驛前千代田通公合棧東邊胡同內被槍擊斃之孫姓本報已誌有凶手被捕之說今聞該兇手已離附屬地乃無論如何非於殺人之翌日再到附屬地平康里某樓上吸大煙不可矮者不能力抗尾隨而來正在吐霧吞雲之時忽遇警察署便衣刑事到彼處查看閑人而兒手開之急往外行遂彼攔腰一抱抱時手觸槍把乃呼伙取出而捕獲矣室未殺人矮者則見兒手在外被捕伊即將吸煙坑上之樓窗打破跳出而逃據兒手自云名劉國棻自殺人后即香香沈沈總想回附屬地打聽消息彼(指洮者)不願來我强帶他來的到如今我總明白我可以離開附屬地永遠不來的怎麼沒有捕我的時候我就不明白總想回來呢這都是有陰魂跟着以裡我們衙所的人來我就迎起他們跑若我不跑我還說是湯家的當差的那有誰能疑我拿我呢彼跑脫了我跑不脫大概就因爲是我用槍打的我所以說明了免得陰魂迷我等語噫一命償一命凡盜之傷命者俱不能逃因果報應之說可說謂爲迷信哉觀此不知文明者又將何說關之也(夢)

各縣報違警罰金

省署對於各縣征收違警清鄉各項罰金及賍物變價例須將征收之數劃作十成提解本署二成以充經費之補助相沿已久近數月來冬未遵章報解曾通令各縣飭解在案茲聞有沈陽懷德錦西東豐西豐盤山桓仁輯安岫岩鎮東開原梨樹等十餘縣奉令後當將五六七等月份所征罰金及變價按二成如數提解到省遞交省署收訖云(友)

王知事因案記過

省長翟文選以安廣縣知事王濟溥對於縣民王國良等家被匪連搶得賍遠逸一案迄未破獲實係玩忽職務咎無可辭應予援嗣縣知事之規定予記大過一次扣罰八月份薪俸十分之一以示薄懲於昨令飭該知事並令財政廳照章擬發以重欵目云(友)

財廳令嚴查偷漏

奉天財政廳長張振鷺日昨特通令各縣稅捐征收局署謂案查商民對於納捐完稅乃爲國充裕不得任意隱漏凡稅捐人員亦應特別嚴查不得徇情茲特申令行仰各該稅捐局一體照辦並傳諭各商遵守云(生)

教務齋務均有人

奉天全省警務處現查警官學校教務長均另有委用已先時辭卸該職所遺之缺關係學務甚爲重要未便衆虛特委任高健國爲該校教務長劉維爲齋務長以資責成聞高劉二氏奉委後現已分別到職任事(捷)

雷處長視查分處

東三省保安總司令部稽查處長雷恒成氏以各區稽查分處之官兵是否認眞服務及辦公務之成績究係若何內部之設施是否適宜亟應加以調查以資整頓特於廿七日親率稽查官二名赴各屬從事視察用明眞相云(捷)

楊科員理案神速

奉天省警察廳司法科科員楊熙三氏蒞廳以來已歷二載該科員係法科畢業熱習律例諳練輿情對於經過無任鉅細案件無不若判明斷平返如神被案罪犯咸嘖之稱美以該楊科員受職之後廉各露潔兩神清風剖似賄賂公行者眞風牛馬之不相及也所可贊誦者日前有某著引送之控詞被賴意圖使旅店受刑事處分之呂某而該科員卒能剖判了足不使强徐謂遑竟將呂某依法送檢廳治罪矣(秋)

交通司令部改組 東北軍運處

處長後任委定

東北陸軍交通司令部原爲綜辦軍運通信等事以利軍事嗣因軍事結束張總司令擬即收東以節虛糜敦意該部總司令常蔭槐辭職經張總司令令飭副司令鄭岐權將本部結束聽候改組茲已結東完竣呈報總部復經張氏令飭縮小範圍改組爲東北軍運處仍駐楡一帶一委鄭氏爲處長茲因鄭氏另有高就呈請辭職已蒙照准處長一席另委張印符充任以重要公於咋已明令發表云(友)

門證與襟章丟失

奉天財政廳長張振鷺日昨特通告各機關函稱茲據本廳征榷科員項振聲報稱竊科員日前因公外去誤將官發第三十一號銀質赭色門證遺失理合報請作廢並請補發等情前來相應通告各機關查照爲荷云(生)

奉天市政公所昨有通告云爲懋仁丟失本公所第一百五十號紅銅質襟章一枚除分令註銷合行通告作廢嗣後該項襟章在外無論發生何項事故本公所概不負責特此通告云云(捷)

教育界消息三則

奉天教育廳據省視學杜明宜呈報視察鳳城縣鄉學校十三處五十九級各校實在情況及辦學人員之成績計第二區區長佟明謙師講附小主任關裕良辦理教育成績卓著應各記大功一次以昭激勸縣視學孫員柳毓滋著有勞績校長李雲霖實心任事教員韓玉書袁慶蘭沈鴻洲王在春教學合法均應嘉許教員王化溥李文斌姜振昌劉昌顯溫寶蘭盧俊德宮和胡雅風魯而馬姜長琳係復振鐸初恩淳張冠瀛伊文增蘇文秀教學均差應飭力圖改進鹽雲環李馨劉雲志鄭慶偉教學既差成績亦劣應各記過一次周觀國處理校務未盡得當學生成績亦屬太劣足徵疏於職務着記大過一次以觀後效教員赫貴和玩忽職務應即撤換中區第家溝區立第十一小學校應嚴飭該村長學董等盡力整頓勸招學額勿得澳忽致干懲處等情王廳長以該視學所陳各節尚屬可行特於令行鳳城縣知事查照辦理具報云

小校校長李瑞林學童成思許捐資在小洋萬元以上核與獎勵興學條例相符特由廳援例須給李瑞林一等金質獎章成思漢二等金質獎各一面以示鼓勵於咋飭發該縣令即轉發祇領具報云(友)

奉天教育廳長王毓桂爲考試省城各學校教員授能力計日昨二十七日特召各校各級學生數名在聽問試平素所續國文修身諸課程結果能講釋明白者十之一二情因各教員平素到於教授未如改良之懈茲特飭令各教員務期設法改良教授使其完全明瞭云(生)

營口

歸里途中自殺

旅客發作精神病 飭同伴備棺掩埋

市內永世街裕長棧於月之廿六日晚十句鐘南滿車到營經該棧夥接來客數名內有楊明山同伴陳金富兩名入棧即居於三等客房聞依陳某即擬於翌早搭輪去津矣聞楊某素有精神病百般懇緩行及至廿七日午後五鐘許楊某言往廁所比時聞其精神已見發作在所由腰間取出割物小刀先由肚間刺入復又於咽喉一刀警吾較重被茶房聞知入所見其血跡漠糊當喊出其同伴陳某將傷者由廁所抱出該棧報告警察來到時傷者尚有微氣正值向醫院送治時因傷過重緩於十餘分鐘即已斃命嗣經法廳相驗確係自殺飭令同伴陳某備棺掩埋由陳某與死者家中及奉天染檻去電知會自殺原因聞死者年四十七歲係山西人在奉垣營染坊業今隨同陳某旋里路經營埠即發生自殺之慘事所幸者此事發生於晝間又係三等通常客房實內尙有外客四人加同伴陳某即有五人證明精神病發作自殺否則該棧亦必小有麻煩云云

衛隊旅招募新兵

東三省保安總司令部衛旅劉

飭防蘇俄過激令

頃聞外蒙內犯海拉爾等處匪勢猖獗江省萬司令已督兵抵剿據探稱云蒙匪中實有蘇俄之赤黨參預並派有黨中幹員三十餘人南下潛入吉奉以鼠宜傳過激主義張總司令接據探報通令各屬地方軍警一體嚴加防範毋稍疎忽以遏亂萌而杜隱患故市內軍警各機關已奉到此項通令遵照對於市內各不正當之俄人嚴爲查防以免過激主義之得以宣傳云

磐石

附團斃匪首

奪獲匪槍二杆

本邑保衛附團全縣團總趙雨田本縣二區煙筒山人前清時曾任武官外委數次是以對於擊匪頗有經驗自充團總於前五載因念桑梓關情故指揮全縣保黨甲長擊匪不遺餘力每歲獲匪實有成績可考非虛言也近來境內胡匪充斥趙總團甚爲憂心月前親身赴省領來子彈二萬粒分發各鄉使用月之十九日據附團游擊第二分隊隊長張桂林排長張鳳閣帶兵四十餘名出發尋匪十六日行至二區管界昂杜河與匪首四季好殿臣東邊好海龍等率伙匪一百餘名在該處盤踞張隊長佈開隊伍開槍攻擊匪等還擊數小時之久立斃匪首海龍一名奪獲匪槍一桿狗牌快槍手槍一桿餘匪乘匪張隊長因兵少匪衆未敢深追當即督隊搜山並將匪首割下連同獲槍二桿一併送於縣城附團辦事處轉送公署報功云

安東

董局長公畢返安

安東縣緝私局局長董敏舒日前因赴營口與新任張廸使道賀及請示緝私改進機宜等情已誌本報茲聞該局長現已公竣咋二十五日由營轉乘安奉車返安照常視事在案云

八面城

胡匪進街架人票

自青紗障起以來城鄉左右綁票案累次迭出今古歷七月十二日午後一點鐘突來胡匪四名身帶手槍將鑌街韓餅胡同趙永順架走趙家臨特報知警甲陸軍派隊追剿無踪矣

富錦

城中出搶案

本境縣年夏令來往閑人頗多五方雜處良莠不齊方今嚮聚收割已畢一般雜色人等多逾於此今於陽歷八月十二日晚三鐘本城正大街中心南北街路西胡同內劉慶如成衣舖忽有三人闖進屋內一人手持木棒二人執刀即向索錢將一學徒與廚夫首部打破警動隣人於是匪人聞聲未敢久停遂搶去衣料等物潛逃無踪但不知該管者如何破案耳

通遼

博士來通查時疫

哈埠萬國防疫院博士伍連博士於月之二十日來通往於大北醫院日咋協同縣署人員往邑北家村視察時疫狀況據泰東日報載有通遼北發現一種瘟疫死亡男女六十名小孩四名之說日前有警甲所衛生股員劉恩賢氏調查並無發生時疫乃因上月有毛士格彙子蒙民吃松菇死亡者二十餘名受毒菌之毒害亦乃有民無智致而死亡始發生一種謠傳現有日本醫士於商店捕鼠二個在車站化風是否鼠疫尙未可知矣云(民)

萬督辦晉省過通

黑龍江省軍務督辦萬福麟氏於月之二十五日由江省乘洮昂車轉四洮專車來通遼停車一時有三四方面預備軍買旅長以下團營長帶十六團全附軍隊至站歡迎萬督下車略叙寒暄畢復上車去奉聞此番晉省面謁雜總司令報告剿撫蒙匪經過詳情及磋商軍事云

錦縣

委定駐營站主任

駐錦路政執法處長欒雲奎氏以營口車站事份繁關係甚重執法主任一席非於軍法學識素優者不克勝任查有金振圖係保定軍官學校畢業歷充長及軍團部中校副官經驗站執法主任閻金氏已前往視事矣

令各區築壕防匪

邑侯齊國鎮氏以青沙在地胡匪潛滋此剿彼竄行踪無定僅賴警甲之力保衞勢有難周故特令各區整頓鄉團實行自衞並令各鄉屯村及時修築土壕以免胡匪侵入而保閭里治安云

守備軍改組

駐錦總方守備隊第五營現奉當局電令改爲警備大隊內分中隊三每隊兵士一百二拾名較前第五營之額數減少三百餘並委邵繼五爲中校大隊長改組之後駐防錦縣歸執法處總處長指揮負責查車及保護路政之責云

哈爾

蒙邊防務吃緊中 哈埠設偵探處

哈滿綏駐兵已分佈妥協

値茲政局未定之會呼倫貝爾蒙軍亟謀獨立而蘇俄於邊境亦時有增軍窺邊之舉如蒙民被果赤俄聞化實爲東北國防之極大隱患目下新由奉天開到各旅援軍已分駐於哈綏滿各機暫爲鎭攝如蒙軍再有動作即一鼓攻進以靖蒙亂茲聞奉天當局對於此次蒙亂暴動尤深注意現蒙患難平仍須加意防範乃於日昨特委劉珊爲國防偵探處々長到哈組織總處於滿洲里綏分河各設分現正着手進行一切云

呼倫貝爾此次蒙亂之起背彰之中亟與蘇俄關係密切現在蒙亂雖靖然關於邊防警備則仍在積極進行之中日前開到各旅軍隊已分駐哈綏滿一帶滿洲里方面則仍爲張明九所部軍隊對蒙軍防禦仍由萬福麟指揮遇必要時即無動後方吉軍增援至哈綏線開到之廿六旅形呈清部亦分佈妥協司令部設於哈埠無線電台附近司令部指揮一切聞於日昨廿七又將駐吉林下九臺騎兵一團開到暫駐哈埠聽候調遣云

又訊前撥駐哈長綫護路之十五師補充旅及所轄駐長春二道溝之守備隊日前在哈募軍當誌報端茲聞守備隊已將兵額募足招軍委員業已歸長惟補充旅因尚未募齊現仍積極招募日昨黑龍江騎兵旅亦派到招軍委員數名下榻於太古街東興棧糧棧又實懸旗招募騎兵云

呼海路督辦

由總司令加委 公署設在龍江

呼海路督辦公署原擬設於呼路旅以象理齊克鐵路路政公署設拉呼海路對於齊克一切施政諸有不便茲經常蔭槐省長決定仍暫設省垣伺與相兼指揮便利關拉督辦委任問題現又變更改由奉天保安總司令部加委以示鄭重茲據叫路人員談云常氏此次蒞江面謁發展江省交通爲急先之舉然後

扶餘

警處視查長來扶

吉林全省警務處長王寶善現因時局不定青紗障起匪蟲迭興特派視查長吳俠民氏管理五縣剿匪總稽查於昨八月二十三日由雙城來扶本縣軍警各界官員士兵列隊均赴東門外迎接云

遼源

預備軍奉命出發

駐防預備軍第三旅刻奉張總司令電令該旅大連出發赴中東路警備該旅奉命後業已搭車赴江矣

松浦市實行戒嚴

呼海路線暨松浦市附近村野入夏以來胡匪遍起沿線村鄉不安而松浦市內因軍警防禦甚周現在市面尙呈安謐茲聞松浦警察局王振邦局長現據採報埠外附近各境現時匪勢又增若不預爲防範難免侵及於埠外設卡分班羅守外並一面佈告市民自每晚十時起街市禁止通行並加派軍警禁查娼窰旅館煙店等處以防宵小潛匿而保地方治安云

代表赴寗之 呂榮寰旋哈

兩星期後赴奉

東鐵督辦呂榮寰氏爲一國奉和議及東鐵問題代表赴寧情形業記前報呂氏於本日廿三日業已旅哈茲據官場消息呂氏此次歸任係事爲料理署中一切重要路政一俟理辦就緒則須赴奉參與某項機要預定兩星期後即可首途云

松浦警察局經費

松浦警察局之經費問題本年春期成立之際因省庫支絀無欵撥充乃飭該局按照以前市警預算量力擴充不足之時須由當地設法籌撥以資捐注俱王振邦警局長以松市開埠正在提倡振興地面招徠商賈之際且關於各項捐稅迭經省政佈告一律蠲免藉廣招徠此次擴充警政如再向各商加捐不特與省令不符且對商民有失信用殊非所宜故與市路兩局屢次磋商補助辦法開市局李局長現已允目助經費大洋一千元而路政方面亦決定由糧捐項下每列車征收大洋一元此外各客棧店簿每冊大洋六角以上欵目同列入十七年度預算之內現已由江省署轉飭財廳核准令覆該局查照云

特警處整頓戶口

特區一帶因時局關係本年戶口一切整理特別從嚴而州查之法亦節從嚴密特警處茲爲整齊劃一易於抽查起見現對轄境各區住戶無論其爲獨居或雜居均於門洞易於觸目之處換易新製之磁鐵質琺瑯戶牌至單獨住戶及商號等亦不別編號一律安設以備清查每牌費用定爲一元三角由承僞迎號三聞公司協同警察逐戶徵收云

城子疃

東橙之匪患

昨報所載西橙屯發生胡匪綁去學生一則乃當時聞於該處來人傳說內情諸多不實且不詳細今探得確實消息且極爲詳細故續誌之距本街六華里復界九區東橙管內西東橙於月之二十四日午後四時半發現股匪三十餘名分爲三個小隊每隊十餘人分頭作事是日三起票案同時發作第一起爲宋喜亞家當時胡匪十餘名闖入屋將宋孫名福八歲架訖欲行福子母號地哭求群匪上前亂打該福在忙亂際乘間逃脫匪等不見福子各處尋找不見踪影纔見屋裡炕前伏一小兒此兒爲福子胞弟名鍋子六歲一匪上前抱即走諸匪又搜得中國舊式槍一支子彈五十發出門向北急行至村外將宋家菜園子工人宋順吉三十歲狡冊令其背負鋪子隨隊前行第二起東村呂深福家同時亦闖入胡匪十餘名呂某幼子名財長子得財子五歲一併架去亦睡於母懷匪人由懷中奪去及子年甫三歲尙在病中該時猶向北去 第三起 西村陳永盛現年七十二歲長子福恩(三五)是日正在院中掃除突來胡匪十餘名不容分說將其父子同時架去並搶去中國舊式槍一支子彈三十發及新式鋼管手槍一支子彈四十發出門即向北行約十餘里三隊會齊合併一處當將老翁陳永盛病子財子工人宋順吉三人釋放乃對陳宋二人云命二人帶回口信被綁三家限定十天以內湊足金票十萬元前來贖票如過不贖俟定扯票急速辦來不可遲誤云云言訖大隊胡匪向北去矣現聞區官劉景濤率隊剿捕迄無影云

山城鎭

搶案已破獲

胡匪解送海龍

胆大包身之胡匪連日在鎮街迭行强搶日昨又行强搶福合興果局已誌昨報該匪等目無法紀意態遺遙仍在街後毛鳳山家居住每日閒遊平康里一帶覓被福合興果局執事人認明報告警區區官開報立派長警邱某等前往捕拿行經三道街大院口處恰與此徒張某相遇邱巡長督同警士向前出其不意身淵切近匪見勢不妙急欲抽腰中所帶之匣槍意欲拒捕奈亦不及矣被獲後供出在街後毛鳳山家潛藏警區復派長警前往剿捕抵該處毛某正與二匪吃飯見大勢不佳有一匪名雙俠先行開槍拒捕双方激戰爾團等遂後趕到双俠即行乘隙逃去毛某及另一匪均被拿獲到區時聞復行供出多人現下警兵四出傳案拿人異形忙碌云云(廣)

自匪案破獲後種種消息已迭誌各報日昨本鎭警區區官張自山氏將一千人犯由拘留所中出備文送縣一時滿城風雨人皆知均圍觀於十區門前約千餘人之多午後二鐘餘由區提出共大車三輛頭車則一男一女男即得匪張某(綽號綠林好)意態洋洋毫無懼色而觀者和言遣歎殊不失强盜本色女即平康裡大院口之三等妓女嚮鈴粉項低垂春山眉鎖倒縛二背狀極可憫(伊因其元緒公爲匪小呢子知情不舉而匪徒稱某吏聞訊潛逃之故)第二車共匪等三人前一人年約二十許頭梳分髮言談如常而不改色此即寓主毛鳳山也後二人則無言默坐詳情末悉另三車則另一案聞係于拐幼女車前一老嫗係于人中即被拐之女年不滿十五六步世風日下人心不古由此可見一斑矣車後即拐夫亦被縛二背默無言車即趨向車站來奉海車送往海龍去矣(廣)

(海龍電話)云山城鎭十區巡官押解一千人犯在火車中行經梅河口站見匪徒稱某在站臺閑遊由西東行該巡官立即拿獲恰巧警甲所長高鳳岐亦在該站一併安抵縣城云云(廣)

本社啓事

各地分社若以現大洋以外錢鈔的欵於本社時按照左開行市

▲今日之行市▼

大洋兌金票 一〇二、五〇
大洋兌鈔票 一〇〇、三〇
大洋兌小洋 一二〇、二〇

經理部啓

恭頌長春縣監督張公之德政

本月二十六日民等因正用不足各牽家驅縣馬共十一頭擬赴市變賣詐行至三道溝地方突遇胡匪二人持槍將牲口搶去幸該處保衛團兵巡哨與匪相遇隊長率兵奮勇直前追擊匪人將牲口完全奪下當時該隊長未能直接發還轉送縣署散又受我監督張公明鏡高懸愛民如子詩諄安慰並令檢驗牲口領回安度民等似此身受其惠感恩戴德無以爲報謹登報端藉揚仁政

長春鄉二區鮑家溝農民 于德發 徐萬才 孫喜珍 孫喜臣 同拜

招募分銷處

新發明品 用途甚多 販路尤廣

水獺 △人造水獺▽

品質 與水獺無異

價格 僅爲水獺五分之一

用途 大氅領子防寒帽子防寒用具一切合用

東洋第一 鳳冠牌禮帽 最新流行新型

人造絹

花樣時新 較市價賤三成 織布工場直接販賣

鳳冠禮帽股份公司 內田人造絹布工場 大和毛皮總發行處

綿布 批發 總發 本行分銷 宏來洋行

大連市很速町三番地 電話長七六七八番 大阪市東區南本町一丁目

瑣聞

△省令整頓捐稅
（安東）本埠稅捐局項奉新任財政廳長之訓令內開查政貴得人法貴莊嚴本廳長蒞任伊始即本此旨整頓稅捐仰各該局長躬率所屬努力征收以期點滴歸公勿稍隱匿功會具在切勿玩忽致干未便（漁）

△商科職教更替
（安東）東邊商科高級中學校校長張小藩爲注重教育人才計日前以該校秋季始業已開學惟以各該職教員之辭職他就者數名其上學期之訓育主任宋謙市現已按辦奉天東方學院遺席暫以該校教務主任寧襲之兼代訓育員包少之現任鳳城縣職業教務長遺席特聘以前固源縣公署財政科長宋景堯君接替又請以北京師大畢業王級之任史地教員職繼聞又聘有現化教員鄒麓泉係山東省送日本留學生近以山東失敗經費無着故就該職又聘有商科教員上海復旦大學商科系畢業生陳達三等均已入校就職云

△請添設塵芥箱
（安東）警察廳昨函致市政以二三兩所轄商民戶屬之塵芥箱糟朽毀壞不堪適用若干應請貴所添設以重衛生等情並列表應添塵芥箱計共二十四個當經李市長批飭派員勘驗如堪爲修理者修理之如不堪修理之飭工另做云

△警廳包工修樓
（安東）本埠警察廳鮑廳長蒞任以來諸事大加整頓現以廳內大樓年久失修內外部殊不雅觀爰擬包工補修刻經永來順投標以低價包妥計工料現小洋五百五十元業於日昨僱工凡內外部天棚地板以及牆皮重新洗刷大約不日即可竣工云

△警處查禁巫醫
（安東）本埠警甲事務所頃奉警務處訓令內開案查各縣無業游民以巫醫欺人射利比比皆是此不特妖言惑衆且遺誤民生不啻三令五申從嚴禁止無如人民狃於俗習仍多信仰限文到日起切實取締以保公安云（漁）

△緝私處罰鹽犯
（安東）本埠緝私局前據馬市台分卡卡長周林章在金山村捉獲三私鹽犯宋祿等十餘名一再堂訊贓證確切該局按章處罰共計現大洋三百七十元該犯等昨已分別交欵具結完案此乃因小失大各鄉民之愚誠不可及也雖嚴重科罰不爲過矣（漁）

△請提案對筆跡
（安東）東邊道尹公署日前據韓僑紹敏述呈爲呈請提案核對筆跡以昭公允等情批示呈悉查該民所控爲追討米價亦屬債務範圍之一迄今事隔數年若無確實證據何從據以判斷該民所據之調說憑據既經安東縣判明不實本案自難成立乃該民遽藉口核對筆跡未盡詳確屢瀆不休並不能另提其他有力證據殊難據一面之詞准予提案所請提案辦理之處仍不准行云

△炮官毆傷遊客
（安東）有張某者前在水警廳充砲官咸以張炮官呼之現張某賦閒無事忽意治遊日昨二十四日開遊至後溝宋姓暗娼家因言語失和與某遊客大起衝突張某不慎將某遊客擊傷咸云業已殞命張某當經警察捕獲送廳訊辦云
本埠張炮官者自失職後以有威可畏充任江岸苦力頭昨在某暗娼處擊傷遊客等情已誌本報因張炮官之苦力頭現有某甲爭奪以致積不相能昨在某暗娼處相遇因双方言語失和張炮官踢傷某甲之腎囊幸未殞命然亦險矣（漁）

△妓女投江遇援
（安東）本埠後潮溝船會西側永裕胡同門牌四溝丸號三等娼窯王仁南數日前經人介紹接到孫姓婦該婦現年二十四歲山東青州人因窮所迫乃流入娼窯不堪以清白之軀體供人蹂躪該婦早萌厭世之念於日前乘隙逃出投入江中幸經人援之而出得處更生吁亦太可憐耳（漁）

△華商校招平生
（安東）本埠華商學校附設之五六兩級平民學生皆於暑假前考試卒業去訖該校擬續招七八兩級平民生以資造就該校日昨星期日教員率學生列隊外出鼓號宣闡招募新生聞連日前往該校報名者頗爲踴躍云（漁）

△聖宗閣之盛會
（安東）本埠附屬地聖宗閣理門教每年中元節辦盂蘭會超渡亡魂歷年如是辦理茲又屆中元節彭所衆承辦等援例舉辦並製各種冥俱及河燈等項所費甚巨預定中元節晚在江沿放河燈五光十彩定有一番盛況云

△姪受責竟潛逃
（普蘭店）管內臥龍屯會大劉家屯住農戶劉維田者家道小康積有柴穀其長姪劉喜還年二十三歲因受叔父責斥於陰曆八月十七日午前八時潛逃離家其父想子情急報告官署各派出所附近搜查藏踪潛逃者身着藍布大褂同色單褲身才五尺三寸瘦形圓面稍黑倘有遇者送信劉家屯大概必有重謝云

△鬪毆打傷頭部
（普蘭店）豐榮街孟家店內寓房戶齊姓携有家眷賣燒餅爲業耳聞以暗娼爲宗旨今七月十三日於南山上土木苦力不悉因何毆打成傷查處有問者爾急不言猜意大概是因暗娼吃醋南山土木苦力韓姓將齊某頭部打傷鮮血暴流後至普署分訴未悉官署怎樣斷法

△小麥豐收登場
（富錦）本境今歲雨水調和稼禾茂盛現在小麥久已登場上市成色甚高每石麥可售哈大洋廿三圓之譜一般糧業之家俱爭收買（溪）

△航船查票嚴厲
（富錦）茲聞哈埠東北航務局以一般散船座客頗見增多故該經理格外設一驗票機關派出專員若干隨船來去到處查票如有座客無票即行加倍罰辦船長亦得負咎頃聞日前慶瀾西京二船被該員查出無票座客覓被科罰巨欵衆罰停泊七日今後貧苦飢寒之人不易央求乘船矣（溪）

△人稠野獸遠遁
（富錦）據獵戶赫哲人云今夏鬪獵甚不獲利往年本街之獵戶最少者亦打茸角什餘付統共可進七八什付今歲收山貨某家言說將結圓共收茸角廿餘付若是減收可見到處人稠野獸皆遠遁耳（溪）

△磐石知事記過
（吉林）磐石縣知事何慶頤氏前被縣務等情當經省署令行高嶼查辦事不力迭出控案遂呈請省署將該知事着記大過一次以示懲儆云（傭）

△財廳提發獎金
（吉林）財政廳長榮淑章氏現以四五六三個月各縣局長征收獎金素經核算清楚撥交吉林分金庫存儲在案聞日昨派員赴庫提取是項獎金以便核發云（傭）

△高搭盂蘭祭棚
（吉林）保安司令部現令副官處會同省會警察廳派員籌備夏歷七月十五盂蘭大會聞已於北山花園下召集棚工高搭祭棚三座云（孚）

△欺騙民財控被
（吉林）交涉署昨據中民劉洪恩呈告日人車田欺騙民財又窮道木懇請返還以維民生度署即令知該民傍照今日領飭車田返還財木以維法紀（孚）

△教育館請閱覽
（吉林）省立通俗教育館公佈該館現廣置消俗正藉近巾外報章盡備歡迎閱覽以啓市民常識並之差役將閱覽室掃除特別潔淨云（孚）

△警廳治安會議
（吉林）省會警察廳吳德麟廳長際將去奉多日恐所屬對于職責有所忽略遂于今日台堅各區隊長將廳內重要職員在會議廳開臨時治安會議至午後之句鐘始行散會云（孚）

△女師補考新生
（吉林）省立女子師範學校前招考之講習班新生尚不足額於二十四日上午八時在該校舉行補考聞報名者三十餘名均赴校投考云（傭）

△機器窑聘技師
（吉林）機器磚瓦窯公司招聘司火技師二名每月工資現洋廿八元有能任是職者前往該窯經理處以便接洽可也（傭）

△吉海幫辦返局
（吉林）吉海鐵路工程局幫辦義適芳氏日前去奉辦理駐奉辦公處各項事宜現已辦竣不便久滯遂即于三日搭吉長中車逐行返吉到局視事云（孚）

△窃山林犯查實
（吉林）官銀號東岔河山林被窃伐道木等情業誌前報該號派員往該處調查已被查實鄉該員將窃伐道木等業已查知數千根回號據實報告不知將窃犯劉中齋等如何罰辦擬略如不重罰難免效尤云（傭）

△被災請免征租
（吉林）省公署據民人程保富等呈稱入夏以來雨水連綿地被水淹請派員撤查豁免租賦等情茲聞省公署據稱公產已被水淹是否屬實仰候派員勘復再奪云

△俄童專慣竊取
（哈爾濱）道裡車站方面有一般俄戶家道懸罄爲難支持每日使其兒等至車站倉庫趁人不防之際竄入庫內或窃白行車附屬品等或盜零星物等孰料事機不密久而必漏故今正盜取丸重之貨物乃被該庫員得視當即捕獲擬交警所懲辦幸遇路警至前排解一念其孩童亦即放出了事

△少婦失足墜溝
（哈爾濱）道外六道街於今午前十時間有一少婦年約二十左右南而北行經該處水溝已成汪洋而上附云板係多年之物已皆朽矣凡行至該處者無不防之於先適該婦未曾小心乃將板查破遂即倒於溝中幾乎沒頂衣服完全污盡正在張望失措之際忽有崗警經過向前救出並與僱一洋車送回家中聞此婦係走親戚今遭不幸敗興而歸云云

△巡官辭職易人
（遼源）茂林警察辭職第六區巡官恭百川久充警差清白潔已奈無積蓄其眷屬亦隨帶任所奇居車站附近忽于日前繼室偶染時疫身死家無所依碍難任差呈請辭職昨經上峰照准委朱君來區接任斯事新舊交代清楚諒朱君視事後定有一番新氣象耳（勵）

△潘西胡匪猖獗
（遼源）頃據奉天城西潘建台賀宅來函云近來青紗帳起胡匪出沒無常恣意搶擄民不安居該地警甲無力抵抗望有剿匪衛民之責者速爲設法加以捕滅也可

△圖書館之整理
（遼源）本埠遼源學校自經附設圖書館以來該校校長李華峰力謀整頓而洮昌道尹戰灤塵氏素抱慈善爲懷慨然捐囊由京奉各處購來古今名史多種以備遊人觀覽而李君尤以爲未足又在各報社訂有滿洲報盛京時報東三省公報民報泰東日報等均備遊人觀覽藉以增長智識云

△警所召集會議
（遼源）縣警察所長房德庫刻因夏防關係重要特召集各百家長討論清理戶口及防務一切辦法業于日昨早十時在所開會值至下午討論完畢始行散會云（青）

△堂長繼任有人
（遼源）同善堂長管浴霖因事辭職遺席由前副會長徐恩榮接充業已發表正式就職矣（青）

△改進教育月刊
（遼陽）教育公所教育月刊編輯主任張萬吉君茲爲推闡教育起見將月刊另行改進其內容新添學生文藝教育概論數類現聘編輯員三十名以資襄助聞所聘者皆係一時名士以後琳瑯滿紙當能大見起色矣

△蔬菜豐收價廉
（金州）入伏以來雨水潮仍而管內所產之野菜因而得以潤蘇蔚々密茂收場頗爲良好以故日來出口之水菜甚形踴躍而所有登市之秋菜亦較諸往年甚爲低廉是以城鄉居民不勝欣幸云云（斌）

△秋雨後之氣候
（金州）際此玉宇秋澄銀河夜朗正新涼晚透爽氣朝事之候無如日來天氣不時陰晴且更于古歷月之十一號九時頃突陰雲緊張凄風習々俄而鄉雨淋漓由夜達旦詎于翌早零雨續斷忽降忽輟迨至亭午時分復大雨傾盆繼則淫雨霏霏直降至是日晚間方始息止最後于十三號拂曉時天氣忽爾開朗然氣候較諸未落雨時愈益涼爽諺云一番秋雨一番涼洵不誣矣（斌）

△茶園宜重衛生
（金州）西大街菜市場後身興樂茶園開創以來對于座客之招待上優良與否姑不必論惟該水櫃一般夥友係某湯屋之看座者自入該園賣水及擦臉之手巾把以絲兼旬每于夜間所上之座客六百餘人而該水櫃僅以十數條之手巾把傳遞因之洗濯不潔其濁氣薰染臭味觸鼻殊不知衆人聚集之地加以斯項污穢之手巾把互相傳遞其展轉傳染殊于公共衛生上大有妨害寄語該園水櫃今後宜加以清潔而講求衛生也可（斌）

△聚賭均被處罰
（金州）邑內民倉街田某家中于日前午后二時頃引誘一般賭徒在自宅賭耍紙牌詎知消息不密正在興高采烈之際當被司法係薛巡捕偵悉當場一併捉將官裏去矣聞于翌日已分別處罰而儆將來云（斌）

△救療所將復開
（金州）邑內老善堂公所附設阿片嗎啡戒除救療所開創以來入所戒除者已達壹百六十餘名嗣以建築樓房更兼遂災暑逼人以致此數月間暫行停止然日前不惟工程早已告竣且如此金風消夏涼月橫秋之際正宜戒煙所開幕之好時機也昨據關係者志善堂公所日來因發起民商兩會舉辦盂蘭盛會及嘛經超渡幽魂如放設路燈他如主催各種餘興事件因之不暇及此以俟該會終了後即于古歷本月下旬從事開業戒除云（斌）

△金連間自動車
（金州）關于西關外趙餘三氏爲輸送糧石菜蔬及發展管內產業特創設金州大連間之自動車一節業誌本報氏現由連濱已購到數輛目前先行試驗以俟官署發下許可後即行開業且更于西關裡建築新式樓房數間準備開房與客人待合所規模極爲宏敞然今後對于管內產業進展上及各該村會輸送上他如嫁娶遷移種種手續甚爲便利是以村民于交通上可無向隅之憾云云（斌）

△著名之嗎啡館
（金州）嗎啡之爲害甚于洪水猛獸尤爲關東廳之速禁物品早已三令五申然猶敢以身試法者甚多此間最著名之批發零售者爲北門口號文志曹家街已故李慈伯之遺族又旗檯街王献壽民倉街賽金會此外類此者已指不勝屈然際此夏防吃緊之時彼等胆敢明目張胆毫無忌憚論者有某巨頭爲護符云云以故引誘一般無賴漢打嗎啡者接踵其門總城內發生窃案層々疊々保號不良份子雜跡其間當局欲破此嗎患今後亦注意及之也可（斌）

△澡塘定期開業
（金州）南大街福和澡塘主人潘幹臣氏爲競爭營業力謀前途之發展起見特于上月初旬興工建設其澡之池塘及雅座等所鋪之磁磚與所繪之油畫美其整頓雅潔殊于衛生上大有裨益惟茲次展開新局面之壯觀聞日內即當落成輪奐之眞是五光十色鮮眼奪目華麗期已准于古歷七月十九號舉行開業式以故新交舊雨現正準備帳額禮儀展期與賀云云

△夜戲又許遲散
（金州）民政支署警務課保安係鑒于夏防吃緊宵小跳梁出設無常窃案重疊無從破獲維持治安計于數日前特訓令市場興樂茶園務于夜間所限制鐘點以速散戲及于所限鐘點以外凡通行者予以盤詰以防宵小而免意外日內市面稍呈安謐氣象以故前者飭令該劇園于夜間十一句鐘散戲現已解禁云

△警吏小有異動
（金州）民政支署松木警務課長爲整頓警政將管內警察一部份小有移動聞警務課司法補助宮原巡查移轉于七頂山派出所勤務而該所中村巡查轉勤于警務課正門派出所又新命派出所庄野巡查任命于警務課司法係補助兼衛生補助此外八里庄派出所馬巡補移轉至蘇家屯派出所勤務又七頂山派出所王巡捕同等亦轉移至八里庄派出所勤務云（斌）

△又是一場秋雨
（海城）古曆七月十三夜兩句鐘黑雲密佈細雨淋淋早八時止天氣甚覺寒涼諺云一番秋雨一番涼洵不誣也（揚）

△教員升任校長
（海城）王君郁文奉天兩級師範本科十四級畢業生也充小學教職十載於茲學品兼優成績卓著現經所長派委爲岳州小學校長云（揚）

△近日來雞有災
（海城）旬日以來城西小碼頭四台子哈過碑一帶大小雞起瘟疾染病昏迷不醒閉目身慄不進飲食三四日而亡云（揚）

△教員升任校長
（海城）現在錢法平糴物價低落工價亦隨之低落四鄉農夫每日之工價五元六元七元不等云（揚）

△師中添聘教員
（錦縣）邑師中學校添招初中第六級新生等情已誌前報茲聞該校長劉仙閣以新級國文史地各科教授無人特聘瀋陽高師畢業唐鎮藩氏來錦擔任康氏於史地尤善文學授課後頗爲該校學生所歡迎云

△主任優遇警甲
（錦縣）錦邑地方公欵處主任段月樵以現當青沙在地警甲四出剿匪辛苦異常地方負務人員宜加以優遇俾安心爲地方保險茲擬照原議餉成案破格辦法籌備的欵凡警甲月餉每月提前發放半月以示優異故警甲聞訊莫不欣有喜色云

△秋雨連日頻降
（鐵嶺）本邑自立秋以還天時不止炎熱之勢不減於暑日詎竟於月昨日之二十七日晨六時許天氣立變大雨沛然下降下午九時方止翌日晨又復下降致以街市泥濘大有行不得哥哥之勢云（塵）

△秋涼公園蕭條
（鐵嶺）一年容易又是秋風轉瞬之間三百六十度去過半炎日創樵秋風張威日來涼風吹來葉落花謝鳥虫鳴味令傷心興悲秋盛邑公園當請炎帝乘威之時女士雲集響光叙影翩翩而來傷哉今日向之爛者已謝尋花者何往乘凉妙境變爲枯枝衰草之荒園吾人再經斯地能不觸日感情故遊園者日漸絕跡云（塵）

△演講蠶桑利益
（鐵嶺）邑關女子乙種蠶桑學校校長劉景堯氏學品兼優自任事以還十七歲於茲矣對於校務不遺餘力故該校斐然可觀現爲擴充校務普及蠶桑起見親至各校宣講蠶業利益並卯送蠶桑淺說以便閱覽劉氏用心可謂苦矣（塵）

△嬰兒指南出刊
（營口）市內衛生醫院長鄉翰章氏以中國婦科率多荒謬皆言治病於已然少論防患於未然且對於嬰兒病症多以關紋斷其寒熱虛實輕重存亡雖或投效偶醫究非根本之學邵院長有鑒及此特與醫士馬天民君合編一嬰兒指南一書所載對於嬰兒理育預防治療各法無不應有盡有誠爲嬰兒之福音聞此書刻已就裝訂成册不日即發行於世云

△秋來風雨連綿
（大石橋）入秋以來天恒連綿陰雨兼以急風吹動氣候異常凉冷說者謂當此穀類將成未成之時昇喜晴天烈日方能子粒充足收穫豐盛天氣果常如此於農家最爲不利云（任）

△法警來辦煙案
（大石橋）近自禁煙命下本街所有禁煙藥店雖多遵令停止間亦有陽奉陰違私行售賣者昨由營檢查廳特派司法警長王希文率警目一名法警五名到橋偵悉舊永順藥店住戶崔子餘兩處倘私賣鴉片並招吸客因候查嚴果獲吸客多名及煙具多件後又到吸戶李華清家適見有人吸煙遂並謂爲私售鴉片當時將李及餘人上勒後經出人保留乃展限一日令赴營口聽審云（任）

△嗎啡館已復業
（通遼）本邑南大街有外僑以普渡嗎啡館爲名暗售嗎啡前因交涉迭起該外僑十餘名各自携眷返國避難以致營業關閉於日昨又均行返通照常販售嗎啡每日各家售項不下千元一般嗎啡鬼爭先恐後均稱外僑貨價便宜但嗎啡流毒甚鉅殃民禍國如洪水猛獸之烈管理者曷不取締以除地方之害公

△藥店高朋滿座
（通遼）本邑禁煙局分局前奉省憲訓令藥店一律取消不准開燈供客轉飭警甲嚴爲抓獲以期盡絕日前在新明胡同遠捕私自開燈藥店三家帶署寄押聞已開釋查私售鴉片開燈供客之藥店不少尚有代售生熟藥料者東大街牛馬市附近德興號開燈吸煙征日賣項不下千元高朋滿座生意甚爲興旺云（公）

△青年誤入圈套
（扶餘）縣署東轅門外於八月二十四日有一張某年不滿二十輕冠長衫謂住富康屯以家來城過東園子莊外見路旁數人押黑紅寶伊被誘賭耍片刻輸錢五千餘吊彼等散有去云此非賭博乃是婪博比念誘人有輸無贏望少年人勿被其誘惑云（茹）

△圖書館有若無
（扶餘）圖書館開已成立三年之久居於僻巷知者鮮有今春遷至南大街路東外建門懸圖書館匾額內部僅沿櫊櫃一架空貨架一個並無一書一報亦無人看守農人入視不知其是何營業徒有其名而無其實欵項虛糜誠不如無矣（茹）

△二中縮招新生
（山城鎮）海龍縣立初級第二中學校因暑假已過現已開學多日因學員缺額甚多前曾招考新生及格者傳新德等三十名備取者李景春等十名茲仍不足額數日昨又復廣告招生矣（廣）

△物價忽又昂漲
（山城鎮）近日以來未悉何故現洋價格又復日見增漲因之凡百物價莫不隨之節節提高値此青黃不接之時民生困苦不堪言狀倘再任意提漲後患何堪設想望有維持民生平抑物價責者嚴查取締可也（廣）

△拿獲賭犯送懲
（寧安）本邑東街三省銀行胡同福盛成衣局執事人趙福有於本月十九日晚間一點鐘設賭二場當被警察偵知前往捕獲共十餘人帶區訊明轉交縣署罰辦矣云

△清鄉馬隊解散
（八面城）清鄉巡緝馬隊大隊長穆慶有奉省清鄉督辦命令將馬隊解散剩步隊兩連乃是陸軍補充團不日調奉歸團矣（泰）

△舉辦盂蘭聖會
（卡倫鎮）理善勸戒煙分會各職員承辦等發起舉辦盂蘭盛會放設冥燈藉以超渡無依孤鬼而慰冥府幽魂故此招集本會諸人等於日前赴街在各大小商號及糧戶等求寫佈施頗形踴躍擬于古歷七月十四五六三日在永善堂公所大開普渡嗥經三日俾孤鬼魂均沾超渡之恩拔出輪廻超昇極樂之地云云并于是日會期內兼辦燈謎大會藉助盂蘭之餘興饒有趣味想臨時必有一番特別之熱鬧請拭目以觀之（亢）

△虛設積穀之倉
（阿城）積穀備荒年可稱法良意美有經理人按年至時收穀每畝應收三升而今積穀倉庫前後二所十數餘間反空々如也不知何故並且近年來都以穀變錢收入又使其親屬爲之看守究不知所看何物但是年年如是若遇饑饉之年試問諸公將何以善其後耶是不能不爲先事預防云云

△狐仙有求必應
（阿城）城西南圈山子舊有胡仙堂一座偶而施藥救濟疾病之若以致相傳滿城風雨遠道近地善男信女絡繹不絕有某甲者自拉林來經過其處該甲性格滑稽跪下焚香祝禱欲得美貌之妻見山洞開處濃粧美女以目傳情招其裏進方進其半洞已復合甲則痛聲發喊達聞四外遇有好事者代爲求免又有某乙由遠方而來先有二三女郎跪而焚香乙亦跪其傍心萌異念以爲拜天地可足乎生意顯復而欲起始覺腿痛如斷哀求再四方免其苦云

△冒充副官送懲
（拜泉）於本月十八日有稽查一員帶兵二名押解一人繩綁二臂且行且喊假充旅部軍官各語聞此人係關姓由安達來拜約明車夢下車再付現因某汽車公司催討車費稍緊關某懷恨在心偶見該公司櫃夥等打牌遂借店商會電話自稱係旅部副官以電話令稽查處赴該公司抓賭及稽查處派人往捕業已收拾多時當即追詢打電話之人店商會指出係伊所爲經稽查處抓獲送交旅部懲辦云

△布告收支公欵
（磐石）本邑地方財務處主任于雲格君係本縣第二區煙筒泡屯人向辦學務曾充省縣視學今因品學兼優全縣無不敬重去冬前任財務處主任杜奎一辭職經各地方機關推舉于君由縣視學之差轉任此缺半載之餘老誠持重諸事認眞果得良好之成績茲屆十七年度下半年爲全年度收入支出警學團各種公欵彙報之期除經造繕四柱清冊呈送查核外復將各該詳細數目開列清楚布告閭境民人週知以昭大公云

△區長贊助產科
（熊岳）本城興華醫院高淑蘭女士居心慈善擬設產科醫院等情已誌本報該女士於十年前在奉天華國施醫院卒業歸來對於地方救產富者憑賞遇貧不取分文奈孕婦每遇產逆生多因習慣聘用就近產婆不明相當治法則施用刀剪鉤撓以致損傷小兒孕婦殞命者不知凡幾矣該女士雖懷婆心濟世奈熊岳地方邊僻鞭長莫及有鑒及此決願力捐資設立產科傳習所俾產婦改善遏弊舊習以重生命我蓋平三區區長趙數廷公聞有是舉深及高女士雖發此善念力或未逮遂於日昨二十七日値爲地方行政招集四十六村村正副等開議精便提倡此舉其時地方區官關佩楓君及地方紳士亦蒞會同聲稱贊惟來就學者雖無學費而其膳費宿舍皆恐學者無力負擔衆口一詞以此微了經費承認由地方公攤擬定開學舊曆八月廿日即陽十月三日似此首先倡導神助襄辦該學校賴以持久將來於地方人民造福匪淺豈非該區長之善政乎聞其招生分爲兩班一、簡易科一個月卒業多係向日在鄉產婆不拘年齡開導救產改良維新一、願欲深造者俾富有經驗必須高小卒業者年半卒業所學課程分爲十二科一產科一、生理一、預防孕婦疾病法一、預防小產保胎法一、產前生內外轉胎手術法一、預防小兒胎風法一、引種牛痘手術法一、預防胎死（即俗語草迷）一、預防婦女分娩血崩暈迷

△嚴重取締交通
（旅順）警察署當局近來非常嚴重取締交通故近之五日之受罰者層出不窮茲錄於後以爲無大之炯戒

人名	車名	罰金	原由
叢殿治	客馬	三圓	詐取
林廣盛	自行	一圓	放手
劉兆林	貨馬	一圓	坐車
劉兆龍	貨馬	一圓	同
馬祥成	旨馬	一圓	同
宮本登	自動	二圓	無燈
李豐和	貨馬	二圓	無燈
韓盈師	人力	一圓	擋道
蔣連城	同	同	同
張雲財	客馬	二圓	同
孫治業	同	二圓	離車
周吉文	自行	二圓	無燈

△載客汽車定價
（旅順）滿電自動車部已蒙當局同意將旅順市內及至附近各地客車價目如左

地名	價目
市內	六〇
大連	八圓〇〇
監獄署	一圓〇〇
療病院	八〇
火葬場	一圓〇〇
鹿町	一圓〇〇
黃金台	八〇
聯隊	六〇
田家屯	一圓五〇
双島灣	七圓〇〇
三澗堡	五圓〇〇
南山裡	四圓〇〇
柏嵐子	四圓〇〇
羊頭窪	五圓〇〇
山頭	八圓〇〇
玉之浦	二圓〇〇
龍王塘	四圓五〇
水師營	二圓〇〇
龍頭	七圓〇〇
白玉山	二圓〇〇
市內及戰蹟一巡	二圓五〇
待客一小時	一圓二〇
一日間	二〇圓〇〇

△妓女熱客雙飛
（城子疃）籍子街双桂堂買女娃喜素愛小白臉今與某甲情熱於月之二十四日午後四時與其熱客暗行潛逃查該女身材高大體質肥胖圓臉大眼金鑲當門牙貌頗俊秀衣白布褂灰色布鞋當時報告派出所現正嚴重搜查中云

京奉鐵路管理局廣告（第八號）

爲通告事茲爲發展客貨運輸便利商民起見特自八月十五日起將本路奉天錦縣間第一二三及一二四錦縣山海關間第一二一及一二二山海關古冶間第二十八及二十九各次客貨混合列車一律恢復照常開行茲將各次列車沿站開到鐘點開列於後

計開

上行

第一二四次

站名	時刻
奉天城站	上午四點開
皇姑屯	上午四點三十分開
馬三家子	上午五點三十七分開
興隆店	上午六點十二分開
巨流河	上午六點四十五分開
新民	上午七點三十分開
柳河溝	上午七點五十六分開
白旗堡	上午八點十九分開
饒陽河	上午八點四十九分開
闞家窩舖	上午九點三十五分開
唐家窩舖	上午九點四十七分開
大虎山	上午十點十二分開
高山子	上午十點三十六分開
青堆子	上午十一點零九分開
趙家屯	上午十一點三十分開
溝幫子	午十二點五十分開
羊圈子	下午一點二十九分開
石山站	下午一點五十五分開
大凌河	下午二點三十三分開
雙羊店	下午三點開
錦縣	下午三點二十三分到

第一二二次

站名	時刻
錦縣	上午三點五十分開
女兒河	上午四點二十分開
陳家屯	上午四點四十六分開
高橋	上午五點十三分開
營盤	上午五點四十三分開
連山	上午六點零八分開
韓家溝	上午六點四十三分開
興城	上午七點零五分開
白廟子	上午七點四十二分開
沙後所	上午八點廿一分開
東辛所	上午八點五十四分開
綏中縣	上午九點廿一分開
荒地	上午九點五十三分開
前衛	上午十點三十分開
高嶺站	上午十一點零八分開
前所	上午十一點卅四分開
萬家屯	上午十一點五十七分開
山海關	午十二點二十分到

第二十八次

站名	時刻
山海關	上午三點三十分開
秦皇島	上午四點零六分開
南大寺	上午四點廿九分開
北戴河	上午四點五十分開
留守營	上午五點十五分開
張家庄	上午五點卅六分開
昌黎	上午六點十分開
後封台	上午六點卅三分開
安山	上午七點開
石山	上午七點三十分開
朱各庄	上午七點四十三分開
灤縣	上午八點零五分開
坨子頭	上午八點廿一分開
雷庄	上午八點五十三分開
碑家店	上午九點十四分開
古冶	上午九點三十五分到

下行

第一二三次

站名	時刻
錦縣	下午一點二十五分開
雙羊店	下午一點五十六分開
大凌河	下午二點二十九分開
石山站	下午三點零三分開
羊圈子	下午三點三十六分開
溝幫子	下午四點四十一分開
趙家屯	下午五點零三分開
青堆子	下午五點二十四分開
高山子	下午五點五十九分開
大虎山	下午六點二十七分開
唐家窩舖	下午六點五十二分開
闞家窩舖	下午七點二十分開
饒陽河	下午七點五十四分開
白旗堡	下午八點二十六分開
柳河溝	下午八點五十三分開
新民	下午十點十六分開
巨流河	下午十一點零九分開
興隆店	下午十一點三十六分開
馬三家	夜十二點十七分開
皇姑屯	上午一點開
奉天城站	上午一點十五分到

第一二一次

站名	時刻
山海關	上午四點開
萬家屯	上午四點三十五分開
前所	上午四點五十五分開
高嶺站	上午五點五十三分開
前衛	上午六點二十三分開
荒地	上午六點五十四分開
綏中縣	上午七點二十四分開
東辛庄	上午七點五十分開
沙後所	上午八點三十分開
白廟子	上午八點五十三分開
興城	上午九點四十九分開
韓家溝	上午九點四十九分開
連山	上午十點二十二分開
營盤	上午十點四十五分開
高橋	上午十一點十二分開
陳家屯	上午十一點卅八分開
女兒河	上午十二點零四分開
錦縣	午十二點二十五分到

第二十九次

站名	時刻
古冶	上午十一點四十六分開
碑家店	上午十二點零七分開
雷庄	上午十二點卅六分開
坨子頭	午十二點五十六分開
灤縣	下午一點十八分開
朱各庄	下午一點卅一分開
石門	下午一點四十七分開
安山	下午二點十五分開
後封臺	下午二點卅三分開
昌黎	下午三點開
張家庄	下午三點十六分開
留守營	下午三點四十一分開
北戴河	下午四點十三分開
南大寺	下午五點二十五分開
秦皇島	下午五點五十五分開
山海關	下午六點三十五分到

京奉路局招考英文打字生廣告（第十一號）

本局現擬考招英文打字生兩名以曾在各機關或各洋行充任打字生者爲合格年齡以二十五歲爲限薪水從優支給如有相當資格意欲報攷者可携帶履歷或證明書到商埠三經路本局機要課報名以便試驗特此登報週知

請看三井火險賠欵迅速

啓者敝號貨物同經三井洋行承保火險鈔票壹萬五千元不幸日前左隣失愼殃及敝號貨物完全燬盡當經該行派員查驗確實立即如數賠償毫無留難足見該行雄厚信用昭著並該行經理高瀧之君辦事敏捷一秉大公敝號特登報端鳴謝望有房產生意者速向該公司投保火險幸勿觀望自悞可也

長春　同益慶謹啓

賣房廣告

旅順乃木町二丁目有紅磚洋瓦最新式中國房壹百十二間地皮壹千壹百餘坪願將該處房產地皮均可如有買者請至市內郡須梅吉同順詳東

元盛興紬緞莊 定價劃一

本號為維持信用便利顧客起見於夏歷六月初二日起定價劃一並由歐美運到呢絨嗶嘰浙杭紗羅綢葛定價分外低廉惠顧諸君從速光臨是荷

大連市西崗街 長電話七三六四番

大連 精選四季綢緞呢絨

TCT

西崗街戲園子西鄰

同聚泰紬緞莊

電話三〇二九番

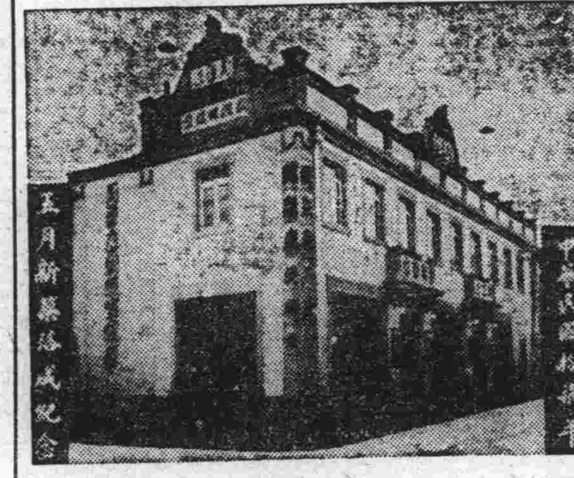

海龍縣朝陽鎮鄉團正隊長戴子彬來函感謝美興賓聖藥治腎虧陽萎等症確有特效也

逕啓者敝人前患腎虧陽萎之症已有數載身體虛弱精神短少徧請中外名醫加意調治終未收效長此以往恐難跳出病苦之境終日憂思無可如何耳忽於月前經友人介紹云貴藥行所售之美興賓聖藥專能治敝之病症聽聞之下即購聖藥半打按法服用未及半月敝之病已去大半將及一月居然若失敝疾由此告痊矣今飲食日漸增多身體日漸強壯足見貴行之美興賓眞乃世界之神藥全球之仙丹也敝人之病端賴美興賓之力是故草書數語並寄照片一幅仰祈登諸報端以鳴謝忱用以介紹海內諸君有患腎虧陽萎遺精滑精等症請速服美興賓聖藥定能藥到病除確有特效也此致嚴華大藥行惠鑒 順候 財祺

奉天海龍朝陽鎮鄉團正隊長 戴子斌鞠躬 十一月五日

▲美興賓 定價現洋 大盒五 二元 小盒二十片一元

◎總行 奉天 小西城門北電車道路東 嚴華藥行

◎分行 大連 西崗街電車站二二番地 嚴華藥行

◎總經理處 安東縣中富街 東益增遠藥房

◎分銷處 各埠大藥房均有代售

樂極生悲

每逢公餘之暇咸欲覓一俱樂之所以資消遣並恢復精神然而一般血氣方剛的青年竟將此休息的時間作了尋花的機會捨身尋樂流連忘返為知道樂極生悲遺害非淺大概在壹星期以內便覺身體不爽體溫增高什麼魚口便毒下疳楊梅淋濁等症相繼而起豈不苦惱已極嗎欲求轉悲為樂之術還是這凱輯士老牌聖藥喜肥力能治一切的花柳毒症或注過數次藥針無效或逢春復犯無論遠年近起定能除根每瓶大洋一元五角

清血解毒 喜肥力

主治清血解毒除濕化瘤、皮膚斑點、梅毒痂瘡、骨節疼痛、瘰症潰瘡喉鼻腫亂、升頂歸後、梅性疥瘡瘰癧、脚氣、毒性結核、軟硬疳疾、血分不清、虧氣虧血、男婦各種癆虛及婦女花柳梅毒症、或毒性不孕、或因毒閉經、或梅毒化胎、或子宮作潰、或毒串終身不孕、赤白帶下、信水差前差後、或終日淋漓不止、以及脫落毛髮、頑毒痔瘡、喉痛音啞、毒染耳聾、或梅毒入骨、一經服用、百毒俱消、血液立清、元氣恢復、其身體繼之而壯、設無病之預防、或疑似之毒症、及直接傳染、間接傳染、均可服用、無不立效如神

淋濁聖藥 巧拿淋

這是空前未有之新發明淋濁逐根聖藥巧拿淋丸 Gonorrhoea Tablets 專治疚濁淋症醫藥無效或時愈時犯試服此丸定可斷根因該丸內含有三大要素一純檀香精 Sandal 二沙婁爾 Sallo 三（梅天靈藍 Methylene Blue）此三種藥品均係殺菌滅淋清掃尿毒之貴重藥料凡各國醫學博士無不稱贊為決妙之良方也主治五淋白濁便尿不清尿道潰爛小便困難尿中混血尿道閉塞膀胱發炎疚濁重症請購試之定能應驗如响一瓶除根永不再犯 每瓶大洋二元五角

各埠代理店

奉號房街廣家堂開德雞安陽衛口房藥劉長長雙面寧彩縣
天 德生屯 原泰冠東源生順 房家春春城城安 同
五奉奉慶堂天錦德玉山恒興復義大 屯同義堡德大呼發
洲天天興 德縣祥 德興仁 成連大志德和永和隆蘭興
藥大利 通新福厚公厚藥 營 西連義堂謙德鈺堂河
房吉亞洮遼 陞 主興行還口金崗德成 堂 天通
祥藥南德范永開嶺 陽保州志記 長長阿橫安和河
奉 房德聚家 原三鳳安天興志義西三春春城道逢堂縣
天奉 慶成屯錦德合凰東鈺長義成棧十天天世河站 和
中天四仁 天縣泰公城益成 成 里和益昌天誠呼發
西北平 通德福臨 大增 瓦 大大堡堂慶永合泰蘭通
藥市街洮遼慶金 千生遠遼房熊連連志 堂裕河
房場天南和 生開金恒 陽店岳西增義長張阿 德
恒德永發范 原聚 安天康新崗盛成春家城海安興
奉清堂和藥家義全信鳳東福德泰同藥 天灣世林達恒
天堂 堂局屯縣生仁鳳瑞順記興德房旅育德一站站
大 四 瑞大堂堂城祥 藥 順堂泰堂會吉呼
德奉平洮八生增 大泰海普大房大仙 增 榮盛蘭
生天街南面祥號鐵本德 城蘭連 連芝長 阿福隆河
大榕和城 嶺溪生安德店西大康堂春雙城 復
奉西慶發德新綏福縣安東增志崗連德 中城永寧安和
天關長藥慶民中合春東福福義廣市記旅西堡德安達堂
歐泰 局同屯東盛興福春 成生華 順藥世堂懸爵
美和四 新和 堂興堂壽 堂泰大大房昌 振延呼
西堂平遼八發堂鐵 堂 平普 藥連德 增一興壽蘭
號 街源面德 嶺本 遼天蘭大房德堂長 面堂堂河
奉增大城 山和溪安陽一店連 記 春雙坡 永
奉天順德和溝海發縣東義堂康西大全長泰城玉寧呼德
天同新慶發 關久慶大和 德崗連棧春和堡盛安蘭堂
歐德 增子公 和生堂大記天市 世祥德和慶河
美西四遼 廣和昌誠東 石 和華大一藥興 昇錦通
東藥平洮范生祥圖 遼橋皮藥西連堂房厚一堂洞河

總發行 哈爾濱泰華西藥行分發行 江省吉林泰華西藥行

快活特刊 第一期

不論男女老幼皆宜耐心細閱能增無窮快活而登康健壽域

讀快活特刊人人快活 （鵑）

語云、一氣一老、一笑一少、有快活然後能發笑、然後能還少、所以善攝生者、無不欲求快活、但一笑而能還少、不過為古人之理喻、未免形容太甚、不則、日日笑、時時笑、刻刻笑、世界上將無老人發現、字典中可以刪去老者二字、若以樂觀者與悲觀者較、當有不易老與易老之別矣、故快活為有益於人生、誠不可以不求也、欲求快活、請讀快活特刊、蓋就中所載文字、實能使人快活、使人康健、使人返老還少、使人妊孕、幸勿膜然視之也

不少男女患貧血而面黃肌瘦、未老早老、曷不即日去服生殖靈一盒之後、就得兩頰紅潤、體逸心寧、常服之則返老還童、快活無邊矣

快活夫妻 （小熱昏）

舊式婚姻、太無情理、終身伴侶、不由自主、父母之命、媒妁之意、女不識男、男不識女、禮錢聘物、買賣無二（吳諺同義）說道女大宜嫁、男長宜娶、巧媒說謊、兩面受愚、男家富有、姑娘美麗、天花亂墜、四老滿意、後來結果、完全放屁、女是再醮、男已續娶、男痴女憨、終身仳儷、婚姻解放、青年福氣、絕對自由、何等寫意、先交朋友、後做夫妻、才貌相等、意氣投機、無錫姓王、紫霞小姐、嫁與溧陽、馬君清淇、結婚之日、賀客濟濟、夫婦致謝、演說淋漓、齊家治家、大講道理、一年以來、情愛無比「生殖靈」一藥、常服不離、最近喈得、弄璋之喜、賢哉伉儷快活夫妻

生育介紹所

此介紹所有眞正實力、能彌全世界人類老年無子中年不孕一切伯道無後之缺憾總所設在德（國）分所遍於天下中國及南洋群島之區域內、概歸美商三德洋行獨家辦理、欲請介紹者、無不一視同仁、推誠接待、普濟靈丹、能使老夫老婦生兒育女、而中年青春、易介紹而收効云、聞東三省亦有分設立、不久可見報端公佈、天下無兒之父母、視此非一極大快活消息否、

可愛之至

獲生育介紹之實益、莫趙品貞已生一兒、肥晰嬌嫩

快活雜詠

生殖靈能補腎精、功効偉大莫與爭、腎元虧耗服二月、筋強骨健腎水增

右詠生殖靈具壯腎之功偉大靈驗不同凡藥倘室有多姬腎無精水因而抱向隅之憾者速速連服兩月保險快活無窮也

此藥人稱補血王、善療肌瘦與面黃、男女一切貧血症、服之血旺體安康

右詠生殖靈補血之功有獨到之處世有

趁火打刼圖

圖為名畫家胡血狂君所繪、刺一般冒牌生殖靈、假返老還童之名義、大賣有害無効之偽藥、細樸畫意、至為熨貼、因人而不幸、至於處衰多病、老弱無能、而欲脫離苦境、早登康健壽域、發曾偽藥者、乘其病急需用之時、就中取利、不顧購者服之若何妨害、若何危險、無異趁火打刼之流、故望欲購眞正生殖靈者、格外注意之三德老牌紅圓標記

厲鬼白晝迷人 遇有辰妙符乃得大快活

江陰東鄉王蔚卿、年二十二、尚未授室、暮春之一夕、一女子就之、王羨其美、兩相綢繆、從此終日不去、問其居處姓氏、終不肯答、亦不為怪、如是月餘、蔚卿面黃肌瘦、家人代為憂慮、上月來一老者、自言能驅鬼怪、告其所遇、老者曰鬼也、我能畫辰州符以驅之、夜間鬼來、見符籙果然遠竄、老者力窮其後、追至芳山北麓、一孤廟內、有材一具、揭蓋視之、見一女尸、而目如生、遂用新火焚燬、鬼患乃絕、然蔚卿氣息奄奄、命在旦夕、因陽精被鬼吸盡、以致如此、老者曰、此人元氣斲喪、非余符籙所可救治、速往大洋行購「生殖靈」德國新藥、使服三元、或有回天再造之望、緣此藥係採各種強有力動物胚胎腺合製、補陰壯陽、無上神品、家人從之、今已回復原狀、大家快活、難宣云

劉關張降世 （必錄）

▲一胎產三兒

江蘇吳淞永安第二紗廠打包間陳某、中年無子、曾服生殖靈數月、去年其妻忽而懷孕、日前（八月六日）午後三時、突然腹痛臨盆、先產一男、後仍膨脹、至四點鐘、又產一男、以為雙胎、孰知隔半小時、竟又產一男、該夫婦見連產三男、又驚又喜、幸當時鄰居未知、秘而不宣、至次日、末產之孩突死、始為鄰居所悉、遂往一窺、見死者面白而秀美、其他二孩、一面青黑而有花點、一面赤紅、奇異傳揚於外、往觀者絡繹不絕、面孔黑、面孔白、面孔赤、咸稱劉關張降生、紛紛往觀、摒擠不絕於途、產孩之家、因之緊閉大門、拒絕謝客、後往觀者均未獲一見為憾、詢之鄰居、言確有此情形、如前云

生殖靈

發明 效驗 區別 價格

上海美商三德洋行

文苑

讀明史雜詩（其七）
（黃偉伯）

出師未捷君爲擄、慷慨揮戈痛罵時、先爲蒼生誅此賊、突圍復戰好男兒、
北骸灰燼迷禁闕、南宮荊棘長臺草、皇天垂象忘修省、尙任姦閹志不移、
未出大同糧已匱、僵屍狼籍枕途旁、不知寇引師深入、自陷重圍取滅亡、
欲效文皇征漠北、不知兵力遜前時、雷家站上身遭擄、欲退懷來恨已遲、
也先居帝爲奇貨、欲壑無厭想聖多、豈料成王能踐祚、技窮頑鼠始言和、
百官環請誅閹黨、一片悲聲達禁中、可笑成王徒欲退、不能應變處臣工、
劫駕入城原是策、已要壯士共加盟、是誰沮止無詳載、青史何爲隱姓名、
盈廷閧說遷都事、幸得于謙上疏爭、幾蹈高宗南渡轍、偏安江左棄燕京、

擬琴操
（李文權）

蒼茫獨立兮、在山之阿、瞻彼古藤兮、附有女蘿、托根石壁兮、弄影婆娑、胡爲移植兮、其將奈何
蒼茫獨立兮、在山之陽、瞻彼古藤兮、寄生於桑、莫謂琪花瑤草兮、自詡芬芳、枯榮一世兮、終是他鄉
蒼茫獨立兮、在山之隈、瞻彼古藤兮、臨風徘徊、雖有狂風兮、不受風摧、每下愈況兮、胡爲乎來

書四時景
（章碧霞女士）

寒梅嶺上香、舒青眼、裊垂楊、只一番風信、春意滿江鄉、嚦嚦黃鳥、喚醒了紅紫芬芳、看天桃穠李花齊放、又細柳新蒲葉漸長、蜂作陣、燕成双、也來點綴好韶光、
櫻桃樹上空、青梅熟綠陰濃、又南風吹去、夏景滿寰中、張烈日、薰染了南北西東、使田禾野草參差碧、叫榴花荷花次第紅、飛白露、疊雲峰、水天也覺趣無窮、
園林暑漸收、凉風至是清秋、問清秋何在？清秋在樹梢頭、蟲唧唧、叫徹了長夜悠悠、看碧天雲淨雁銜月、開丹桂花開香滿樓、菊花盡、百花休、荒園冷落使人愁、
江山都寂寥、潮水淺樹上凋、剛晚秋時候、忽忽又冬朝、北風緊、刮破了大地重霄、這稜稜水土氷成坼、那漠漠雲天雪自飄、春回否、寒怎消、請君忍耐看梅梢、

過大連打球廠
（王安勃）

獨上高樓最上頭、凭欄放眼看飛球、飛來飛去還飛起、操縱由人何日休

嘲窃瓜被逐落鞋一隻

君子原來防未然、誰遣隻履在瓜田、眞贓實犯無尋處、輸與嫌疑拐李仙

咏桃兒山

漫道桃兒山沒由、瑤池故把此桃留、將桃且放香爐畔、（山在香爐山側）要看東方怎樣偷

遊春

陽春景物可人憐、放眼乾坤喜倒顚、雨洗偏新金柳線、風吹不散綠楊煙、有無草色輕鋪地、明滅水光遠上天、紅杏也知遊子意、淡妝濃抹出牆鮮

新晴

連日濃陰片刻晴、江山一幅畫圖成、路由霧樹綠中出、人在夕陽紅裡行、舌健黃鸝偏宛轉、身輕柳絮慣逢迎、瘦筇獨具堅貞節、扶我清流濯俗情

雨後

雨後山光更有情、千年倦眼轉分明、雲橫古渡孤天遠、柳帶晴煙出郭輕、巢外拙鳩工覬覦、樹頭巧鵲苦經營、飛泉百道如霜雪、隔岸聲々訴不平

夏日營川公園有感

長夏陰濃熱亦寒、人間無物不波瀾、紅榴白李齊爭艷、綠竹青松次第殘、詩到性情天地窄、事當憂患酒杯寬、亭々蓮子心良苦、莫作繁華一樣看

天涯琴音記
美京留痕之一
（朱劍秋）

音樂占藝術最高地位、並爲民族文化之最高表現、世界各國莫不有其民族特創之音樂、惟中國現代音樂家日惟忙於研究西洋樂理、而於中國往昔固有之琴瑟等古樂幾無復有人加以注意、將見中國古代藝術家精心發明之樂理日漸淪亡、斯不可謂非中國文化史上一大損失也、美京華盛頓大學者、西方文化藝術之淵藪也、年來中國學子之渡洋留學該大學者頗不乏人、尤以專攻文學政治經濟諸科者爲多、而肄業該校音樂系者、惟予及予妹二人而已、音樂系主任導師布雷門博士、爲彼邦最著名之鋼琴專家、博士祖先世居丹麥京城之哥、平哈根、自其父母起僑寓美洲、不久逐入美籍、博士生於東美之波士頓城、幼即酷嗜音樂、及長入大學取得博士學位後、即專任華盛頓大學音樂系主任導師凡二十年、氏於音樂多所發明、而於中國古代之音樂研究尤精、伊曾告予伊在十餘年前曾一度到中國內地遊覽、足跡徧及廣州上海香港杭州北京等處、所至即歷訪中國著名之古樂專家、曾因友人之介紹、在濟南認識已故琴學大師王心葵先生、（心葵先生名露、諸城人）博士現藏一、中國製之古琴一長約三尺八寸餘、漆光盡退色如墨石、並有篆文銘云、（落花流水）此物一望而知爲不易得之珍品、據博士自言此即十餘年前遊覽中國時以八百金之高價購自北京玻璃廠一古玩肆中者、亦足見貴已

博士於（琴律三聲）之（散音）（泛音）（按音）研究旣精、而於演奏時又能參以西洋樂曲中之結構、故能倍增感人之加、博士又組織一（中國樂隊）隊員男女二十餘人、所用樂器悉係琴、瑟、鐘、磬琵琶、箜篌等、古樂因博士、於中文、關欲中國古代樂籍收藏甚富、即就琴學一門言、搜羅自兩漢以迄清代之（琴譜）不下三四十種、因此學凡從之研究者、無不興趣油然、樂而忘倦焉

予旣於去歲年底卒業該校、因慘遭故國家庭之變、遂決於今夏東裝作歸里計、而予妹尙須再留二年方能讀畢、故予勢不能不與愛妹作天涯之握別矣、臨行前一夕、中國師友約予就華盛頓湖濱開一歡送會、斯時春雨初霽、薰風乍拂、芳草連天、柳絲貼地、而沿湖一帶之籐花方盛開、爛熳如赤錦、予與諸師友開筵坐花、笑謔環生、心曠神怡、幾不辨人間天上矣！少傾雲斂晴空、氷輪乍湧、布雷門教授乃從容調絃理絲奏（平沙落雁）一曲、斯時花影扶疎、琴韻悠揚、座間諸師友無不凝神靜氣、以領略此東方文明古國之雅樂！平沙落雁、奏畢又施其貧絕之藝術繼奏（望月操）及鶴舞松、二曲、見其指腕之間、輕重疾徐、卷舒自若、而曲中表象冷冷颯颯、浩渺悠幽、雅似天際浮雲淡然作態、而倏忽變幻、無跡可尋！二曲旣終又奏思、鄉吟一曲、是曲音調淸切、如泣如訴、令人聽後頓增無窮離愁別恨、尤以予當此服前花影迷離、良夜迢迢、而明朝便與愛妹分飛勞燕、各自西東、況復故鄉此時骨肉摧殘、親朋星散、而此行雲路飄渺、家山萬里、正不知經歷幾許時日方能安抵故國……思至此、不覺泣下沾襟、低廻徘徊而不能自已

計是夜博士先後凡奏五曲一曲有一曲之表象、座間師友莫不深爲激動、四曲而後夜已如亥、仰望銀河耿耿、月色橫斜、萬籟沈寂、鳳露漸冷、予等遂相率歸去、而予因神經深受感觸之故、歸後然而臥、久久不能成寐朦朧中似猶聞耳畔有一種玲瓏丁冬之音也

波濤洶湧之夜、追記於太平洋舟中

可憐的母子

鷄狗不叫、雀鳥不噪、靜悄悄的黑夜、萬籟無聲、一座小小草茅屋、裏面點着一盞半明半滅的油燈、屋裏牀榻上、躺着一個六十多歲老媼、牀榻的旁邊的地上、支着一盤石磨、在磨旁立着一個二十多歲的壯年、那壯年鎖眉不展、面上現着無限的愁容、一語不發、呆呆的立着

「阿大呀、你這幾天、因爲侍候我的病、你好幾夜晚未有睡覺啦、今夜晚上你快睡下吧」那躺着老媼、這樣一句一抖氣的說

「媽呀、自從你老有病、這幾天吃藥的、買零東西、已將前幾天我賣豆腐掙的錢化完啦、連本錢也沒有了、明天再給你老取付藥去還沒錢、即你老想吃個水菓、連一文錢也沒有了、前幾天咱家剩有半升豆子、我打算今天晚上、做點豆腐、明天起早出去賣了、換幾個錢來家、給你老買點東西取付藥」那壯年很穩沉的一句一句的對他母親這樣說

「不是街上兵還未走麼、不是見人就抓麼、你那能去做買賣呢」那老媼那樣的說

「自從他們進了龍口街、我就未出去做買賣、這幾天又加上你老有病、我更不能出去、但是、前幾天剩的豆腐渣、已竟吃完啦、昨天晚上還沒有吃什麼啦、明天我若不出賣就你老抓付藥、買點東西、也沒有錢我還得餓着」那壯年的聲音狠悲哀的說

「你出去我若有個好和歹、你不是不知道麼」老媼說至此已嗚咽了

「媽呀、你老寬心養病吧、再住幾天就好了、我今夜裏少做點、明天出去賣了用不多大時候就回來、什麼事也不能耽悞、你老放心吧」說着把磨棍、推將起來、轉個不住

「阿大呀、阿大呀、我要喝口水呀」那壯年、聽見他母親叫他、急跑到他母親面前說道

「你老要喝水、我給你老去燒熱的吧」那壯年說着、拿一把草來點着、放在鍋底下、鍋裏有四五杯水、不一時蒸氣騰騰、阿大見水開了、急拿兩個茶杯、盛着熱水、送到他母親面前說道

（未完）

學生文藝

讀黃嵩甫興說感言
（省二高中寧世昌）

世道無常、有盛必有衰、有治必有亂、勿謂生非其時、當衰亂之際、無可興之道、遂頹隳其志氣、怠惰其身心、朝生夕死、蜉游於人世之間也、夫亂世乃所以興之最好機會也、即生處於治世者、亦勿謂前之興者有人、後之繼者不絕、亦無待於吾而興之也、故可盛可衰、可治可亂、而吾之興之念、要不可因之而挫撓也、予讀黃嵩甫興說、而興感焉、夫興之道、曰志氣材力、此四者旣固、則所向可以排山岳、倒江海、開金石、如駿馬馳、如洪水決無所往而不適、無所即而弗成者也、若云興之難、豈非其志氣才力、不足以相濟之過也歟、故黃君歷叙四者之相關相助、以及歷代之能興者、若者興於亂、若者興於治、或以經義文學興、或以氣節聖道興、凡古之能興者、莫不道之以爲後世鑒、誠爲所不可不讀之座右銘、爲青年立身所不可不閱之修養法、吾願青年、進取者、其於是說、熟讀時習之、引以爲鵠的也可、夫黃永年以一代大儒、値於治中之世無可大聲疾呼、振興之必要猶汲々欲大而興之、恐時之昧明、聰、莫有以豪傑自待而興者、激昂慷慨語語足以激勵庸人、喚醒迷途也、今也世亂極矣、正所謂直起而急興時也、欲有一非常之人、起而呼之促衆人之猛醒、豈不憂憂乎少哉、故衆人宜自勵、勿自棄、宜自奮有以自興也

學非有恒無以成說
（長春商埠學校高小二級二年一期于五雲）

夫吾人生於宇宙之間、以讀書何者爲貴耶、吾則以讀書爲貴、然讀書尤以有恒爲貴蓋有恒者爲百事成功之母也、而吾人求學、豈可無恒哉、非讀書然、其他亦然、如農人無恒、則五穀不收、工人無恒、製做不成、商人無恒、利無以生、故吾人無論操何事業必以有恒爲本、而以學業爲尤甚、夫學尤貴乎有恒蓋學非有恒、不足以有成實以學業無窮、光陰有限苟無恒心、安能有成、諺云、若能工夫深、鐵杵磨成針、若能有恒、或可有成、故吾人讀書、萬不可無恒也、昔孔子曰、人而無恒、不可以做巫醫、由此以觀、吾人求學、安可無恒哉、安可無恒哉

無業爲貧說
（海城縣立第一小學中路高等二年級生宋殿學）

實業者、生計之母也、無業者、致貧之原也、昔者伊尹耕於莘、傅說築於野衛青爲牧猪之奴、樊噲爲屠狗之輩、以實業爲生計名士英雄優爲之、今有人焉、楞腹垢面、豚足赤體流爲盜賊墮爲乞丐者豈天使之然也、無業之故耳（由是言之、有業則致富、無業則致貧、有業無業之比較、誠天淵之別耳

使之然也

韓亭雜俎
尼山古硯

二十年前、余曾教讀於張家灣口、村東之蘧廬、旁臨通省之孔道、凡海南之人、渡海北來、必由此孔道、以赴北城三四月間、正是南來北往、爲官者、爲私者、求名者、求利者、每日、陸續不絕、一日、有一儒者儒服儒冠儒儒雅雅、孑孑而來、攜一書童、代荷行李、息於路旁、儒者徐々至塾門、足趦趄、欲行復止、口喁喁欲啓復閉、余疑問焉、答稱、濟南府人、渡海北來、至海洋値巽二爲祟、石尤作惡、窮島旬餘、資斧告絕、無可奈何秉筆代庚癸之呼、欲到關東謀一暾飯處、不意値爰居止晉門之時、川資淨盡、欲行乞而有靦面目、礙難開口也余憫焉、效漂母一飯王孫、伊便感謝不盡、自書囊中、取出石物二枚、一類月餅而略小、一顆牛心而稍巨、類月餅者其色褐、類牛心者其色絳、平其上面、蓋未經琢磨之硯料也、問此物何貴、跋山涉水、千里迢迢、他物未遑、攜此二物、寒不可爲衣、飢不可爲食、終歸何用答稱、此石非他尼山古硯也濟南各塾、均有尼山古硯、無尼山古硯者其塾減色、讀書人不有尼山古硯、便俗不可耐、尼山者孔子發祥之地山後有石洞、洞中出此硯料問古硯何貴、答稱、研墨如錯、拍筆如肉、所研之墨、經宿猶濡、有此貴處、又出自尼山、孔子發祥之地、故凡讀書之人、莫不尊之貴之以爲希世之珍也、問物以罕而見珍、今旣出自尼山取之不禁、用之不竭、何珍之有答稱、現在尼山、爲官府設更看守、取之旣禁、用之即竭、即在濟南、此物亦不易得也、余被伊吹噓之一席話信以爲眞、便把玩不舍、欲出錢購之、伊言愛物、不能買賣、無價故也、臨行、感余一飯之恩、奉送一枚爲報余因其奉送之心誠、受其小而似牛心者、至今尙存、欲用作硯、稍嫌微小、不適於用、嘗執之以問濟南府人、日、余非濟南人、不知濟南事、君自濟南來、果有此事未、又嘗作詩以誌之、蘇子有硯名鳳朱、（口旁音晝）羊令鳳尾羞牛後、余今得硯似牛心亦錫嘉名存不朽

奇異的植物
（愛生）

美國近世紀以來、因交通日趨便利、車輛日見增多鳴鳴的汽笛聲和隆隆的汽車聲、日夜喧聒於市民之耳鼓、好幽靜的人們、深以爲苦、於是有多數的科學家和發明家、急訪求一種物質、用來吸收此種可厭的聲浪、結果於最近發見了一種奇異的植物、名曰大葉藻、那種藻類、盛產於紐芬蘭之海濱、能使各方傳來的聲浪、都被吸收而變爲微弱、若然把他洗淨曬乾、兩面敷以棕色厚紙、再加重力緊壓、用以建築房屋牆壁之用、則人居其內、雖在鬧市、亦好像寄身深山邃谷一樣更可奇的、就是這種藻類築成的房屋、不但是風雨不能侵入、而且冬暖夏凉所以美國人對他、極爲寶貴呢

連濬花事漫筆
（愧夫）

這是我自已也想不到的、最近居然隨着朋友（也可說道友）、常在花國走走、閱歷了許多姑娘、朋友們彼此間常說有些出類拔萃的人物、不妨介紹着朋友的意見略談一下

一號蓮鳳、蓮鳳在該號可稱爲佼佼者、混事上可以推爲老資格、她的個兒高、勁兒大、事由兒紅、態度兒浪、所謂洋勁迷湯、洋洋平車載斗量、她對客好對朋友更好、要說應酬上其是天衣無縫、格外週到是花國中不可多見的人物本來也不可多見嘛！

七號香玉、嬌滴々的鶯喉、說起話來眞能攝人魂魄、聰明伶俐、不好吃醋、酒量旣大、拳亦上乘、至於對賓也主也、她那安詳周到的態度、足使你心眼兒動、友人伍君和她曾有陽台之約、至今未知春風已經度了否？

八號銀魁、天生情種、帶來夙根、尤其溫文典雅、毫無有娼妓習氣、她有一肚了洋勁、在朋友面前決露不出來、聽說她當床戰之時、頗能吶喊助威、爲你添些勇氣、她是花國疆場中一員健將、朋友們？誰願和她鬪上幾十回合分分高低

十二號小玉、年方破瓜、天眞爛漫、一片孩子氣、叫人生愛、他在大連公學堂讀過書、很聰敏、又靈爽身段兒小、柳腰兒細、俊俏俏、迷煞個人、最近新到該號搭住、事由兒居然紅、居然大紅了

十二號四季紅、他是江蘇蘇州人、年二十二歲、應酬朋友特別親切而周到、大眼方臉、而孔很是漂亮、他曾在北京天津奉天各大都市登台獻藝、能戲甚多、秦腔皮簧、無一不能、自奉國戰後、始流連本埠、現在搭住該號、捧場者大有人在、這也是她的爲人

陪都花訊（下）
（野農）

暮雲靄靄、電火行行、金風颯颯、玉露零零、探晚艷、攬群芳、過待月之廂、入迷香之洞、畫屏客至、花態撒嬌、知音人到、鶯聲弄巧、流水具迴瀾之致、落花含依草之情、余與王君、又形同陌路人矣、王君頻露醋意、而余亦覺難平其情、畢竟蘭心蕙質、是時紅玉、亦自覺放浪露骨、乃趁勢曰、妾住此矣、郎居何處、而雙眸仍不離博士視線、王君哼曰、是不都住奉天、紅玉曰、誰問你來、王君曰、誰告述你來、言間醋意殊濃、余從旁支吾曰、校書在奉、只一人乎、紅玉見問、呻吟良久曰苦、儂家遭不幸、致落風塵、頃堂上雙親、身旁幼弟、供養之資、束脩之費、端賴儂之一身、常此以往、將何以了乎、儂之苟混排場者、略以報養育之恩、手足之情耳、言間不勝欷歔、余等聆是言始知紅玉校書、乃竟靑樓中一薄命之可憐可敬楊花耳、遂戲王君曰、趁伊芳齡、配若年少、胡不速築金屋、拉成眷屬、王君曰、別屬不屬的拉、同去吧、途中尤悻悻露醋態、一往之後、荒徑苦封、無復問津之意焉、但不知小博士、將何以善其後耶抑終被其他有福王孫、藏諸金屋耶、迄今余尤不勝掛念

笑林（續）
（雲旌）

猪肉

査回教之爲何不食猪肉？？這也是個有趣問題、聞某長老云及、始恍然悟、蓋所謂猪者諸也、昔回教入境時本是禁食猪肉、當時新入教者苦之、遂改諸爲猪字、音同字不同耳、相沿至今、強誣猪爲贓物、亦一葫蘆談耳

亡羊補牢

某教師講亡羊補牢一句、聽了半響、不識牢字、乃讀作牛、講曰、丟一隻羊補一隻牛、即云丟了小的、補上大的、雖然亡羊、卻拾一牛、蓋此牛者、塞翁之牛也

清室篡奪陰謀秘記（五）
袁世凱之被逐
（侯生）

奕劻更以言激之曰、王以袁某有定策大勳耶、此袁某自知罪在不赦、故在當時建此免禍邀恩之謀、以自救耳、須知我朝家法、久禁明建儲貳、以免廷臣因覬覦未來恩寵、挾私市惠、植黨亂政、聖祖仁皇帝聖訓昭然、垂爲大誡、光緒二十六年拳匪之亂即係徐桐啓秀剛毅輩迎合大行太皇太后意旨、挾私擁戴端王父子、倒行逆施所釀成、此次兩宮大喪前亦有人邀臣擁戴皇上、並請監國攝政王攝政者、臣嚴詞拒之、實因非常舉動、非臣子所應爲、兩宮設有不諱、必有遺命承繼之人、即或不然、亦當由軍機大臣、大學士、六部九卿、公同妥議、奏請懿旨施行、至於序當爲繼承人選、在近支宗室中最親近者、莫如皇上、此毫無疑義者也、一經大廷公議、皇上當然入承大統、王亦當然攝政監國、又何必故違祖制、暮夜勾結、據以爲功耶、乃臣方奉差菩陀峪、接數萬年吉地工程、而袁某竟以此邀功、今更挾以自重、妄陳邪說、本朝家法、宮禁森嚴、親如皇子、及歲即出居於阿哥所（在景運門外東南隅）一經分封即須出居府第、平日除朝請之外、無再居宮禁之例、今袁某妄奏請王留居大內、是使與皇太后略叔嫂之嫌、援我監國居於爐火上也、不知是何居心、應請王秉監國攝政之威權、速置袁某於法、以正頓覆皇綱、反覆悖逆之罪、時奕劻極言陳奏、似乎急公而忘私、載灃則心沮面赤、似乎恍然大悟、遂命當面起草追理戊戌前案誅論、即擬於次日早朝發表

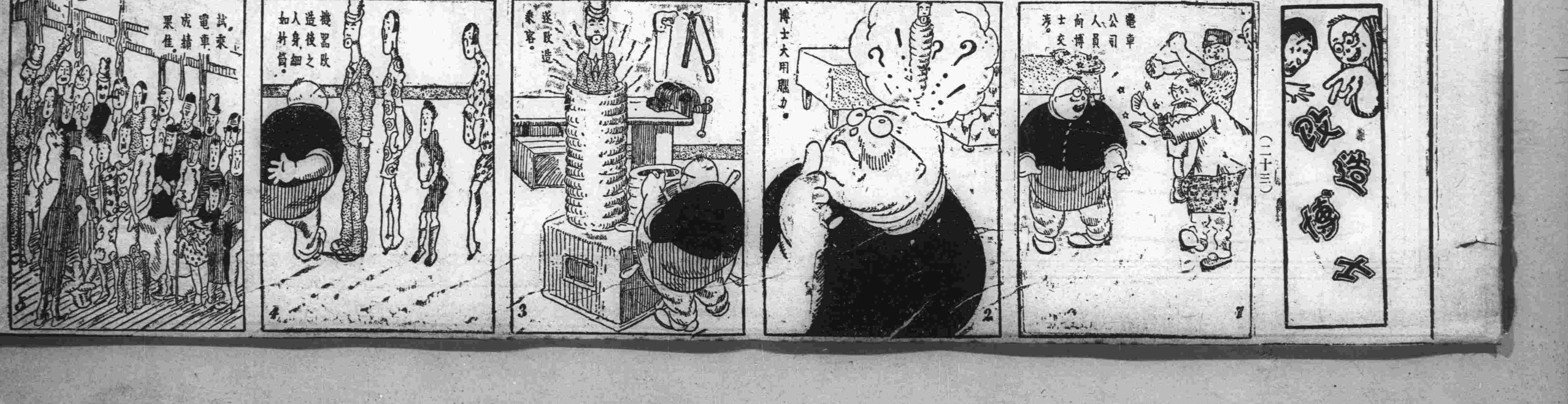

請看 生毛靈藥 富美納音

「藥水之靈効」

日本醫學界皮膚科之威權者醫學博士、田中大夫多年苦心、研究製成之生毛藥水富美納音、對於毛囊毛根基底部等、營養、刺戟、殺菌、淨血等、凡於生毛上必要之要素、莫不備具、故爲人人所知之事實不但反復贅言也、請看東京婦人雜誌中最有名「良婦之友」（東京春陽堂發行）十一年十二月號冊內、治癒難治之病我的經驗」一段記載、實用者實在的告白可知其効力確實、玆特轉登報紙、介紹於富美納音藥水未知効力之老幼男女、乞俾沾其文明之惠

▲經過六十日之辛苦 方有今日之我

東京富美子

妾很含羞的幾度拿起筆來、還加躊躇、因爲欲解與我那同病者的悲痛所以仍決心記下、我在二十四歲的時、因有隱秘之缺點余未想結婚、悶人生之不幸唯在一生寡居、實爲那寂寞生活、原來我在女子學校求學時候、見他人十六歲春期發動皆有天癸、肉體上精神上、均無缺陷、日漸發達、我竊羡之、無奈過幾許歲月紅潮未至、依然應生毛之處、不生毛、日復一日、於是就漸生憂悶、因無應有之物乃爲不完之人深覺羞辱、我最覺羞恥的就是每回赴女浴所洗澡的時候、私處童童爲人所見、因之羞上加愁、遂決心將尋短見、亦非一次二次之事、儻因這個理由、一目從學校畢業後、有勸我昇學的、我就堅辭拒絕其忠告、遂立志爲獨身生計婦人、決心獨立生活、以了餘生、後見新報雜誌內、屢登生毛藥水廣告、我就買了不少、凡出售的、買用殆遍、均未奏效、只得怨自已無緣、人人都說無效、今春偶然又購買田中醫學博士所創製之生毛藥水「富美納音」可是他的使用方法、至少須卅天、普通得連用六七十日始能見效、我爲醫治心切、忍耐勉強用了六十天、果然如其所言、初見薄漸漸濃減消我的悲觀、拋了我的憂悶、凡普通婦人身有的我也有了、我喜歡不自勝、乃執筆寫記其事、並無何等不自由的妾現在爲大藏省執務官吏之妻、因爲感與我同病者的可憐生活、偶見本雜誌發文、所以將我所經驗構寫呈上、再將富美納音藥水功用記之於左、凡患禿頭病、脫毛禿、因患禿者、帽子瘠禿、因盤頭糾禿者、男女應生毛之處而不生毛者或很稀薄者、用之能防脫毛而奏生毛之効、因該藥水係田中博士責任藥劑故也、此藥水有日金五角、一元六角、三元五圓五角之四種、南滿及中國各藥舖均有代售處、若無代售之處可直向本店購買可也（郵費日本郵票一角二分封入信內亦可）

詳細漢文說明書函索即寄

東京市芝區田村町十八號地 東京藥院 電話芝一八七四番 振替東京六〇一〇〇番

大阪赤十字病院前電停際 東京藥院 電話南一二四六番 振替大阪五〇八一八番

發售本舖

上海大戲院

八月二十九號起連映五天

古裝俠義愛情巨片 **歌場奇遇** 上海國光公司出品 導演汪福慶 主演劉漢鈞

（下期預告）方世玉打雷台

世界 華北大戲院 舊址

陰曆七月十一起連映五天

加演滑稽片 觀之令人捧腹

紅顏俠兒 偉大俠義武術巨片

下期預告 二度梅

協和醫院

診療科目 內科、外科、眼科、小兒科、花柳病、婦產科、皮膚科、耳鼻咽喉科

特備最新德國六〇六藥針 其他花柳病治療及戒除多年鴉片嗎啡癮之最新靈藥 並設備有各等病室患者可隨意入院

總理 遲祚廷

院長 王鴻壽 南滿醫學士前山東後防院外科長

經理 徐雲庭

本院 大龍街四十五番地電話四〇四二號

分院 西崗子露天市場東首松立町七番地

大連協源茂紬緞莊廣告

炎暑將屆惠我諸君宜換夏服敝號特由浙杭名廠新到紗羅絹葛電印織花旗袍馬甲平金刺繡喜壽帳料新奇應時中西旱傘草帽夏日用具無一不備定價低廉各界惠顧無任歡迎

西崗街一二四番長電話五七五九番

大連 杭州分

九章綢緞局廣告

杭本廠專門自造綢緞

此價目公道杭只加放

批發零剪無任歡迎 浪速町二丁目十七番

大連

天成號綢緞莊廣告

本號近到綾羅紗葛洋雜各貨銅鉄寢床批發零售定價克己

兼總經理 戒烟靈藥回春錠

十二錠入 檜上新癮回春錠 定價金一元

十五錠入 檜上新癮回春錠 定價金四元

本店浪速町電話六七

五六番支店小崗子平

和街電話六〇五八番

樂滿庭階

家庭之內主中饋者、精神活潑、子息繁多、繞膝前者、頭角崢嶸、玉雪可愛、人生幸福、孰有過於此者、宜乎樂滿庭階、南面王不易也、若妻病子弱、床褥呻吟、昏孱多年、嗣續難得、其痛苦爲何如、推原婦女各症、率由月經而起、本藥房所發行

月月紅丸藥、調經活血、祛生新

女界寶丸藥、滋陰補虛、安胎種子

功效之速、罕與比倫、凡患月經不調、或前或後、經來腹痛、停經不行、白帶白淫、及昏孱多年、苦難孕育者、分別試服、定能使君滿意、如願以償也

▲價目 月月紅 女界寶 每瓶一元 每打十元

總行 上海四馬路 五洲大藥房

分行 奉天鼓樓南 營口西市口 吉林糧米行 五洲大藥房

分行 哈爾濱道外 五洲大藥房

仁丹涼透勝荷風

炎威烈日人皆苦熱之時或雪藕調冰或荷池避暑更宜於淸涼解暑之中並求盛暑衛生之品誠莫如仁丹之妙者仁丹能消暑解渴嘯之胸內如荷風吹送涼氣透入加以現際時疫流行此丹又能驅疫去疾功効至顯居家行旅必携之至寶

各界人士諸各備一包爲要

格言 多門之室生風多口之人生禍 （呂坤）

主治

猝倒昏迷 頭痛目眩 酒醉船暈 瘴瘧呑酸 精神鬱結 食積不消 虛弱貧血 時行疾疫

仁丹價目

小包五分 中包一角 加大包五角 帶鏡盒包七角

各處藥房洋廣貨舖都有經售請就近購取

化粧次序 双美人牌香皂 双美人牌洗臉粉 双美人牌雪花膏 双美人牌花粉 双美人牌頰胭脂 双美人牌刷花粉 美人

双美人牌花粉

純眞之化粧美
惟用双美人牌
花粉最有効驗

大連

背夫私出找母親 受責仍然不改
手中無錢不得離婚 其母投入官署訴苦

市內東寺兒溝七十一號房劉恩寶之弟劉翠山之妻劉張氏年二十四歲、近因被虐不堪乃回其娘家、而乃母張孫氏爲因其婿懷恩變賣、故於二十九日、向大連警察署、提出保護願、要求當局作主、使其女無條件自由、然查其原因、係因翠山於民國十六年九月、在原籍地山東省與張孫氏之女茶子結婚、惟是時其母已早來連、至期婚事皆由其同族者代爲執行矣、劉與茶子結成伉儷之後感情雖篤、然茶子因念乃母心切、時常暗地流淚、自嘆命薄而已、但日久天長、情極難忍、遂於本年五月間、背其夫星夜來連、直驅入近江町百四十七番地乃母之所居住、母女見面、驚喜交集母驚女子因何隻身來連、不守婦道、女喜盼望中之老母終得以會面矣、惟劉翠山妻不告去後、知已來連、遂於六月中旬、亦尾之來連、即行獲着、當將茶子帶至乃兄劉恩寶處居住、安知令子自私奔之後、翠山即懷恨在心終思訓教、使其改過自新、莫再踏舊轍、劉某之此意、不謂不善也、詎料令子無知忠言逆耳、漏不在乎、乃常施其愼伎、欺弄劉某、而劉因其天生賤骨、遂大加虐待以觀究竟、而茶子因被虐不堪、即向劉要求離婚、惟因因娶茶子共費洋三百元、故向其要求小洋三百元、茶子之母、因無錢恐再虐待、故投入官衙、要求照公處理、莫使其女冤沉海底、難見青天也、該署據呈之後、遂電飭當地之派出所、命劉翠山早日到案、以便解決云

身雖侍夫病 心則想戀人
破鏡重圓再誌

本報前日所載之破鏡重圓後愛妾仍欲逃之一段風流趣話、其後據充分之探訪、詳細事由、甚爲滑稽、茲特錄之、以博閱者之一粲

在半月前由上海乘船至芝罘再乘政記輪船永利秘密來連之前德州某工廠總辦張靜山氏、因其在天津、爲天津警備司令傅作儀所逮捕、決沒收財產、並永遠監禁、張氏對此甚爲恐怖、乃出其財產若干分之一、爲傅作義壽、張氏始得脫逃、當張入獄之始、其愛妾某氏乘此機會、即與其情人王某者、席捲而逃、來連宿於某大旅館、雙宿雙飛、而期永好、及張靜山氏由天津出獄至家中、則愛妾早已查無蹤影、張氏徒嘆奈何而已、乃收拾其所餘什物、放洋赴上海、但上海亦非其安居之所、故又來連亦投宿於某大旅館、於當日夜、不期在走廊與其愛妾遇互相驚奇、此時與張愛妾共同宿止王某、思及張氏在爲捕彼等而來、恐落法網、乃不顧生命、即由其宿止之樓六起(係二層)跳下、致將右腿跌折未敢聲張、一人爬至南山某病院、施以治療、張氏以其愛妾既先來、必有他意、訊之何以不告而走、乃以恐受牽連、故不告而來連、以冀君之出獄、而圖破鏡之再圓、但其愛妾戀於王某、對於張氏並無何等情意、因威嚴之下、故勉與周旋、不意未三日、而張氏病矣、其病之由來、局外人當然不知、而此件趣話、則已傳遍於大連矣、張氏本知其事、故作隱忍、其妾因思念戀人之王某、有其他種種不當之說、至於將來張氏之病、何日可愈、與其愛妾實有至大關係云

又訊云、該張氏之愛妾雖表面伏首、而裏面仍不忘情於拆壞膝骨之戀人、王某每日倘背張氏派大和旅館之夫役赴某病院探視、並有訂期再會、作最后之對付策、而近日來似已知覺之張靜山氏則於監視其愛妾之中、不知身患何病、臥床不起、日來已入院於市內普愛醫院、由陳英醫士治療、但其關心於愛妾、並在天津曾受傅作義之所辱、政精神衰弱、聞此次張氏之病、甚爲沉重、又據奉天某日報八月二十四日所載前德州兵工廠總理常全珊(即張靜山氏)氏之愛妾朱美玉、已同其戀人逃之赴奉天、張靜山氏已赴奉天、向中日警察當局、陳請代爲搜查等事、不知是否屬實、姑誌云

長官將出巡
預定來月初旬 由沿線至哈埠

木下關東長官、定於來月初旬、巡視沿線直到哈爾賓云

納涼場中之明設賭局
沙署刑事徒勞往返 盡力搜捕一無所獲

新世界納涼場、是爲市民納涼的場所、故每當黃金西墜萬戶皆明的時候、納涼場前車水馬龍、熱鬧非常、大有陰山道上絡繹不絕之概、孰料一般賭棍、見此光景、損人利己坑騙錢財之心、油然而生、於是由近幾日以來、於納涼場之東南角上、高張布棚、由各衙門之刑事腿子保護之之下、大開寶局、五六起、明目張胆、以招廣徠幾如昔年之官局無異也、於見、竟把各商家上街收賬的小夥計們、弄得不知如何是好、聞就中多有於收賬之歸途、在該地經過、欲發橫財、滿囊還家、將公款私自拿出、作發財之餅餌、安知財運不佳、一擲即空、白送人情、故因此一去無踪、或服毒自殺者有之、沙河口警察署之眞刑事、因有治安、莫此爲甚、以是特於日前會往搜捕一次、惟時因該等之眼線周秘、足下靈敏、一無所獲、但彼等却受驚匪淺自刑事等鬧此一場之後、雖鎮靜一二日、然由昨日起、又公然開張、照舊騙人、以現今之形勢觀之、彼等動擧、似已有刑事等默認之勢、惟不知負維持保護居民之官所所有所聞否、姑誌之、以觀願後

首先報告行政狀況 繼則協議各項
木下長官致訓詞 廿九日之民政署長會議

關東廳開州內外事務官會議後、於八月二十九日午前十時、又在關東廳召開民政署長及民政支署長之會議、出席者

藤原旅順民政署長、增田同庶務課長、田中大連民政署長、藤井同庶務課長、米內山同財務課長、吉野同地方課長、森重金州民政支署長池田同總務課長本莊普蘭店民政支署長平井同 總務課長、峰岸貌子窩民政支署長惠利同總務課長 櫻井遞信局長中村同電氣課長、建部同電氣掛長

由神田內務局長就議長之席木下關東長官訓示、午前中各民政署長及民政支署長報告各該管內之行政狀況、午后遂如左記之諸問事項加以協議

△諮問事項

一、關於民政署警務課制度之運用之意見

一、改善現行之會制並關於運用之意見

三、關於振興地方產業之意見

甲、改善農業之獎勵及必要之施設事項

乙、日人經營農業之狀況並關於改善又須必要之特別保護與施設之事項

丙、沿岸漁業之發展上所要之施設事項

四、關於國有財產法施行之意見依照國有財產法則制定關東州國有財產令必須應關東州之實情將現行之國有財產法中有無必須要有加除修正之規定

五、官有地管理又關於處分之意見

六、關於官舍之不足有適切之對策時關於此項之具體的意見

二十九日畢會後更於三十日午前九時仍在關東廳繼續開會協議尙未議完之協議事項及指示事項云

木下長官之訓示

木日在此開民政署長會議聊當諸位之前、一述素懷之一端

關東廳施政以來、二十餘載、皇威隆恩、普及萬衆先人努力、則諸般之制度亦均漸歸整備、惟雖有若斯之進步發達、而該各施設、又應漸加改善、使之充實此惟在各位察觀世運之變化、奮勵應時勢要求而改善爲望

世界各國、自經歐戰之後努力以圖產業之復興、致國際的經濟競爭、反行益見熾烈、以至今日、益至愈趨愈甚之境、則滿蒙之地域又爲世界所深注目者滿蒙之事、須由中日兩國民有經濟的提攜有無相助彼此相倚、以策開發之資源、是爲最先之急務、盡力提倡中日產業聯盟、雖有中國之事情、與列國之國際關係、時生阻害、然吾人須持人定可以勝天之之宗旨、自然必有最後之成功、各位常念不忘、必至能達成目的也

治績之要素、惟在民心三和平、與生活之便利、官民融和、各自樂其業、助長民風、完成良善敎育、固亦爲政之要道、單求學校敎育必不能期得十全無缺、各位對於社會之指導總要注意成人敎育、矯政輕薄浮華風、抑制詭矯過激之思想則民醇和、思想向善、爲政如此、則可爲盡善盡美矣云

英使來連避暑
約住廿日間再返北平 不涉及政治決訪長官

駐北平英國公使蘭博森夫妻乘於二十八日午后二時入港之德船來連、駐連英副領事親至埠頭迎接至大廣場英國領事館稍憩、遂赴星個浦大和旅館安身、記者往訪英領途中因乏未得會見、僅由駐連之副領事會面、據談謂近因京津之政局、將來有不免紛糾之現象、故以避暑而來連、定於九月十五日、再乘長平丸向天津、爲避暑來連、關於政治問題、決不談及、在連約住二十日、訪問木下長官及在連遊覽一切、蘭公使於十八年前、爲前駐在日本大使館之三等書記官、曾經來連一次、其後歷任各公使之參事官、及海參威總領事、於二年前、始任北平公使云

姦拐犯逃走
女交本夫領回

月之二十八日午前十一時許大連埠頭出港長平丸乘客中由水上警察署警官之檢察、見形跡可疑之男女二人、當即加以盤詰、男女均是言語支吾、再加以盤詰、男係沙河口大連機械製作所職工劉作林、年二十九歲、大連沙河口人、女則稱爲劉之妻、同赴天津、當時女方、似不認可、致双方猶豫之中當時警官乃向沙河口警官訂問、劉作林有否妻子、調查如斯、劉與該女當爲不正苟男女、乃擬將該劉等押至本署不意此間劉作林乘隙潛逃、僅將女子留下及訊問女子何故劉作霖逃走、必有內情該女子以不得不吐實情、謂妾爲沙河口華記號鄉程義臣(年三十四歲)妻譚氏、年二十四歲、程亦在大連沙河口機械製作所、充當職工、以是於本年春、劉作林常至程家中、百般向我勾引、一時因情愛所關、未遑他顧、不意與劉通奸之後、時受劉之要挾、並屢次迫我同他赴天津謀生、可以作爲長久夫妻妾雖一時情愛、與劉發生苟且行爲、已自念此身不潔、又時受劉之要挾、對於妻丈夫程義臣、實爲愧對、然而勢不可止、至近月餘、劉作林又屢次催迫共行逃走、並屬令將程義臣之家中貴重物品及金錢多拐出、以供他地之生活、妾以受其要挾、實出無奈、乃有本日之行、至船上仍令他一人買票、妾擬以船開之時逃下、以免妻丈夫、因妻失踪而悲憤、況劉作林爲人奸詐、或將妾帶至天津出賣亦未可知、故不願與其同往、至於當警官取調之際、何故不言他是拐帶犯人、恐妾受其誣賴、他既逃走、妾亦何敢再不吐實情也、言畢、請警官通知其夫來碼頭領回、警官以其決非不良份子、況良心尙在、故即以電話招其夫程義臣、至二十八日下午十一時始至水上警察署、警官將其妻譚氏訓戒一番程領回家去程以其髮妻未失、實爲幸甚、乃向警官千謝萬謝、其妻共坐馬車回沙河口矣

苦力鬪毆致死
因看不出傷痕又解剖檢驗 犯人已逃脫官署正搜捕

大連市寺兒溝沙見町一三豐年製油株式會社(即前鈴木油坊)倉庫所雇臨時苦力、山東省登州府人、現住東寺兒溝恩田工廠東方張鴻擧者年三十八歲、及山東人現住所不定之叢奎、年五十二歲於月之二十八日午後二時、因在該豐年油房倉庫中、運搬豆餅、偶因細故、致双方用武、各揮鐵拳、未二十分餉工夫、幸經旭人爲之勸解始行休止、及至出倉庫門外二人又互相交手、這番因無人勸解、致叢奎將張鳴擧打倒、更以鐵拳相繼、覺將打得張鳩擧不能動轉、及至叢奎停手、張某已人事不省、至午後四時、乃死去、因天已將晚、未便通知死者張某之家族、於二十九日始將張之父母妻子招來、而兇犯之叢奎、早已潛逃無踪、當由水上警察署取調之結果、因不能判明其致死之傷痕、乃於二十九日上午九時、在寺兒溝檢疫所由菊地檢疫醫行滿解剖之手術、聞張之家族甚爲悲痛、豐年油房對記者之遺族、當有多少之慰籍、而水上警察署即對於犯人叢奎之逮捕、通知各署派出所施嚴捕之手續云

風雨交作中 學生幾遭難
幸被漁船救援

二十八日、午後四時許、老虎灘靜個浦附近一帶之海岸有年幼學生三名、同乘小舟一隻、在海面玩耍、後因天氣不佳、風雨頓起、該三名學生、在舟中恐慌、呼救無應、只得逐風浪而漂泊、後被他人發覺、報告於大連署由該署轉報與水上署、令其急速援救、斯時風雨愈烈、大海中波浪滾滾、然亦無可如何、只得冒險而往、該署員駕駛遼海丸、趨往遭難之地、並在漂泊之附近、大行搜找、直至午後六時半頃、仍未見遭難者之踪跡、後聞被石曹屯朱文賢二十六歲之漁舟援救、幸得未死云

逆子已無踪 乃父請搜查
聲明脫離關係

大連管內周水子會郭家屯第七番戶郭連景之長子郭清田年逾不惑、從來固以務農爲本、近受惡徒誘惑、出沒於花天酒地間、揮金如土、不顧廉恥、家長百方勸解、終不容納、最近又不知潛伏何方、乃父恐其在外坑騙親友貸借賒欠、故已聲明脫離關係、此種逆子、殊堪痛恨、刻聞乃父、並向警署提出搜查願、請官署代爲搜索、並加以訓戒、幸各方注意、勿受其騙

一對無恥之男女
同臥煙榻叙私情

戀愛神聖的聲浪澎湃以來、竟把些無耻之男女、弄得如瘋似狂、進行性慾的工作、於是逐有賣淫式的女學生發現矣、如日前有旅順管內牧城驛之韓某者乃一煙鬼偕其卿之劉女士、同臥煙榻、噴雲吐霧、嗎嗎叙情、談及高興高之處又能手舞足蹈醜態百出、致惹得傍觀者、眼花撩亂、眞個魂飛出九霄也、如此一對、黍不知耻之狗男女、竟公然巧黙現艸於萬目睽睽之德潤樓上、可以休矣

無許可行醫
警署將嚴處罪

市內永安街派出所之巡查、於二十八日午前十一時許、十得勝街一帶、調査戶口時則見該街五十九番地韓玉起(三三)家之欄櫃上、置有種種藥瓶、及零星附屬品、觀其形勢、似一小藥舖地、然視查眼簿、並無許可、因是即將韓某喚出、追問原委、張口結舌、無話答對、而該巡查、因無票行醫、實屬危險、況又違反藥業規則、取締第二十條、於是當將韓某就地捕獲、於二十九日朝、解交小崗子本署、乞爲嚴重治罪、以儆將來而重生命該署到後立行押看以便審問云

藤岡警務局長
因公將東上

關東廳藤岡警務局長負帶公務、定由九月一日於大連出港之貝加爾丸東上、往返預定三星期云

兩船安置無線
電話已許可 九月一日開始

大連汽船會社、於該會社新製之黑龍丸兩航、設置無線電話事、一切之準備、均已妥協、遂呈報關東廳遞信局請領許可、經當局檢驗合格已於月之二十日、頒與合格許可、該兩汽船、決自九月一日起、設置無線電話取辦所、即開始代辦一般之公衆電報云云

小偷太多了
在北崗子橫行 一夜三家失盜

自青紗帳起以來、竊盜案件幾乎無夜無之、各警署當局關心取締市內市外、施行非常警戒 以期徹底預防 孰料該等跳梁君子、移地行竊、近日來竟在北崗子一帶橫行竊掠矣、於廿八日午前一時半許、十五番地之蕭姓家、闖入盜賊竊去衣物數件、又於午前二時許、十五番地之沙某處、亦彼賊竊去小洋三元八角、金票四毛、又同番地之朱某家、在其內房中、置舊被二床、不知何時亦被賊竊去、而朱因二床舊被、故未報官、望各該居民、要謹愼扃門、嚴加防備云

航空聯絡郵便
六七月間減少

西伯利亞莫斯科間之遠東航空業務利用之飛行郵便、每年由六月開始航行、去年不過到莫斯科克尼西背爾及柏林間之航空路而已、至於歐洲航空路已發達、極力進行本年已由莫斯科至歐洲諸國之大都會(除星期外)每日可以利用、此航空聯絡郵便、在此範圍內之東三省、長春局代辦之飛行郵便之件數、調査之結果、去年六月七月爲二十七件、本年之六月七月爲二十八件、爲數尙屬寥寥、至於此飛行郵便所要之特別費用、每明信片一件要金二角、其他之郵便物、凡每重量二十克拉姆、增金二角云

在老虎灘新築 水產試驗場
現已竣工矣

老虎灘水產試驗場、自開所以來、已垂二十餘年、最近海上之漁業養殖、及海產物之化學的研究、非常繁盛因是頗感於原有之房屋狹小、關東廳土木課、於本年五月中旬、乃起工興築一大規模之試驗場、所費工資一萬餘圓、此後更行續改造各實驗室、期得徹底振興水產業云

人事

▲林得朋氏(前北京陸軍部參事)於月之二十九日入港之福建丸由天津來連投宿於大和旅館

▲王雪帆氏(前山東道尹)同上來連投宿於市內中華棧

▲洪拙齋氏(前總統府將軍)同上來連投宿市內遼東旅館

▲王海吾氏(前交通部參事)同上

▲祝子筆氏(前財政部參事)同上

▲惠淸仕氏(前交通部司事)同上

以上諸氏均於一二日內赴奉天

▲金子昇氏(日本帝大教授)同上來連投宿於大和旅館

大連天氣豫報 八月三十日(星期四) (晴) 西北風

美術印刷 新亞印務公司 大連市伏見町二八 電話三〇二二番

土地農園宅基市房 住宅賣買安託業 忠誠接待 洪德公司 大連市萬歲街四四 電話九六二二番

本社電話 接洽廣告四〇三四 編輯事項七五一三 本埠訂報四〇四二 沙河口分社 呼出電話九〇九一

鹽鱒大減價售賣

俄領勘察加本年所漁獲之鹽鱒、自漁場直接輸入、第一回約百萬斤、九月十日抵到大連碼頭、大減價售賣、自今亦可預先約定、期貨之合同、請到代理店接洽、或來函照會皆可

民國十七年八月 大連市但馬町五十七番地 萩布海商株式會社 代理店 能登洋行 電話四五五〇番

經理人辭職聲明

福星街一五七番聚仙居經理人戴志潔因有高就業已辭職自登廣告日起凡與某經手之帳概歸本人負責與敝號無干涉嗣而惠我主顧向敝號接洽可也恐未週知特此聲明

大連福星街一五七番 聚仙居主人謹白

諸位知道巴得北必麼?

決不是玩物、那是家庭娛樂用的小形活動照像器、他的聲名、現在轟動全世界、巴得會社、用二十五年間的苦心、現在纔得發賣八十米突的機械、就是諸位的夫人、公子、女公子、亦是容易映寫、管保無危險、因爲膠片是不燃性的東西、這又是安全第一了

在兒童教育上、家庭趣味上、若是諸位買一個這樣的照像器、必定成了諸位一個忠實可尊敬的朋友、以此映畫、供嘉賓之高覽、不管山珍海錯、於沉靜的秋夕、或凜冽的冬夜、府上的人們全圍繞紅熱的火爐傍談笑的時候、觀看著名的映畫、是件有趣事情、這時候若有自己用巴得北必照像器會從野外山上照來的紀念映片、那種趣味豈不是更深了麼?

主要部分的構造、全是鋼鐵造的堅牢品、在一丈多遠的距離、可以照三四尺的像片

此次爲酬謝主顧之雅意、特按下列方法開始大賣出、請諸位乘此機會購置一架爲盼

法國巴得西內馬會社製家用小型活動照像機

巴得北必……映寫機及撮影機

限期 自八月十四日至九月十四日

映寫機 高三一、五公分、寬二〇公分、長一一、五公分、重量三五〇〇瓦 價金十五圓

在大賣出時間中贈價值金票十圓之膠片

撮影機極小形價金五十五圓貢撮影機者按抽籤辭法贈呈左列之物品

一等贈發動機一名 二等M形生感光帳二名 三等帶多爾撮影機三名

(諸位浪速町散步之時請到敝行一觀如欲賜覽一經知當時派人送到外埠函購無任歡迎附屬品及其他詳細如承詢問即時覆答)

巴得北必 活動照像機械獨家經售

照像機械、凸凹鏡、千里眼 活動照像機械及材料

大連市浪速町 樫村洋行 電話長四七三八、七三二五 振替口座大連七九番

支店奉天浪速通六 電話日四〇四番

齋藤辯護士受任張英華君田中玉君常年法律顧問啓事

本辯護士現受張田二君聘任爲常年法律顧問嗣後如有侵害張田二君名譽信用及一切法益者當盡依法保障之責此啓

大連市西公園町四番地 大律師齋藤澤太郎法律事務所 事務員兼通譯 薛寶珊 電話長四七六五番

聲謝 生殖靈

三德老牌 獨家經售 眞正夏令補品大王

逕啓者、余於去歲秋季、突抱腰痛體痛頭暈、及食物不消諸恙、日形沉重、大有生命之虞、請醫生診治、服藥毫無效果、推其故、係因年來勞勞過度、與幼時先天不足所致也、今春友人李松山君介紹、向本埠美商三德洋行、購得生殖靈、前後共十二盒(即一打)服後、以所沾諸恙、消滅於無形之中、自入夏以來、飯量大增、皮膚紅潤、精神暢滿、作事忘疲、覺生殖靈確能返老還少、足徵其功效、非與胃腸藥所可同日語也、余生平對於諸般藥品、不愛爲人作傭、捧至突爲生殖靈作聲謝、本是飲水思源、并非受人牙慧、如是有爲病魔所纏者、速購而服之、藉此通告

十七年六月 關東廳及滿鐵本社囑託 住大連市沙河口元町一百三十五番地 于景沐啓

母女失踪聲明尋找

茲據山東即墨縣上普東庄距城十五里父孫加美母聶氏民國七年間在家度日艱難隨母聶氏小妹招婿彼時小妹歲敝人十二歲母女三人討飯至青島被奸人誘至大連實將糊口有方不料伊等竟暗懷不良將母女三人折賣不知將人家與小妹一同賣與何處今人留居哈爾濱不思母之朝夕不安但不知流落何處未悉何日得見生母與小妹之望賢仁人君子如有知其下落者來信告明酬洋一百元或將人送來哈爾濱除去川資外酬謝大洋一百元決不食言回處哈爾濱道外新安里福順軒交孫淑賢便安

敝人帶媳謹啓

購買樓房者注意

逕啓者今經友人委託有星個浦南山麓伏見台文化台櫻花台至老虎灘各處建築之洋式樓房結構宏敞空氣新欵待價出售有志購買者請移駕至敝號當面接洽並代辦土地買賣介紹金融等事有所詢問深爲歡迎

大連市佐渡町六番地 電話三二四大 新連號

緊急啓事

茲爲犬子郭淸田者不務正業素好奢侈於夏歷月之十二日晚私自外出如有伊欠借貸等事鄙人決不負責恐未週知特此登報聲明

周水子會大郭家屯七番戶 郭連景謹啓

請看遷移特別大減價廣告

文化進取時代維新大連水陸交通商埠繁盛敝行爲謀連濱商政各界諸公交通方便起見在三笠町開設自動車行一所極承各界惠顧不勝感激茲因該處屋宇窄狹諸感不便特在松林町七十二番地建設寬敞房屋多間又由西洋購進最新式而美觀之箱車多輛值此遷移機會特別大減價十日以答諸公往昔愛顧之雅意尙希前賜顧無任歡迎特此聲明並將減價目列左

市內片道	金四十錢	往復	金六十錢
市外同	金八十錢	往復	金一圓二十錢
劉家屯同	金七十錢	往復	金一圓二十錢
星ヶ浦老虎灘同	金一圓二十錢	往復	金一圓八十錢
旅順同	金七圓	往復	金拾圓

減價期間自陽歷九月一日至十日 陰歷七月十八日至七月廿七日

大連市松林町七二番地 上海自動車公司謹啓 電話八三七六番

經濟

滿洲輸入組合 聯合創立總會
逐條審議聯合會定欵 選擧各委員宣告成立

二十七日午前九時半、於大連商工會議所開滿洲輸入組合聯合會創立總會、是日之出席者

△關東州側 坂谷財務課長 山中商工主任 大連民政署石塚商工主任 其他關係者

△滿鐵側 田村興業部長 武部商工課長、井手商工主任、其他

△輸入組合側 寺島顧問辯護士各組合理事評議員諸氏

△銀行側 糸賀正隆常務、高橋滿銀專務兩氏

此外來賓有佐藤大連、庵谷奉天兩商工會議所會頭等五十餘名、市開會即由滿鐵田村興業部長起述各地輸入組合成立經過、及是日開聯合會創立總會之槪情、次全體會員一致推擧田村氏爲座長、議入議事程序、由武部商工課長說明輸入組合聯合會定欵、旋經全體會員自第一條起、逐條審議、其中關於第五條第十一條及第十二條、由各地代表者提出質問、或發表修正意見、對此田村座長及武部課長詳細加以釋明、結局自大連組合鶴田理事所提出之關於第七條與第八條之間追加插入

「本會經聯合會之決議、得推薦富有學識經驗者爲顧問、顧問得出席聯合總會、開陳自己之意見」

之一條、及於第十一條另加

「但臨時總會有緊急必要之時不在此限」

之一節、而外全照原案決定定欵之審議終了後、關於理事長及理事之選擧、由田村座長推擧紳成季吉氏爲理事長、大連輸入組合理事鶴田忠雄氏、及奉天輸入組合理事玉林從純氏、各爲理事、全體會員皆無異議、而決定之、次紳成氏起謝推擧美意、最後由座長倂述就任宣言、宣告成立總會完畢、於午前十一時四十分始行散會

本月念七日限 錢鈔受渡額

大連錢鈔市場、本月二十七日限受渡額、共有一百二十六萬圓、標準價格一百零二圓六角六分、總代金一百二十九萬三千五百十六圓、與上期比較、受渡額增加二十二萬元、總代金增加二十一萬七千八百四十四圓、標準價格落七角七分、其主要商務如左(單位千圓)

賣方 東永茂 三〇 双聚福 三〇 福和盛 一六〇 安惠棧 五〇 三井 五三〇 東華 二〇〇 福昌源 四〇〇 福聚昌 九〇 恒聚棧 三〇〇

買方 泰信 六〇〇 泰記 二六〇 双盛泰 一二〇〇 裕記 四〇〇 德泰 二〇〇 山本 三一〇 純昌號 五〇〇

現洋又暴漲 市民皆感不安

營口由春至夏、錢法已逐漸近於佳境、故市民景況頗呈樂觀、奉票行將恢復原狀、勢有指日可待、忽於近日來奉票大落、現洋提高、由兩千二百五十元、竟漲至兩千四百元有零、如此暴漲、市民刻又呈一種不穩之象、但此種暴漲原因、究不知由何處傳來、以至於此云云

孟蘭盆會 各市場無市

二十九日、適値陰曆七月十五、爲孟蘭盆會之佳晨也、大連取引所特產部、及錢鈔部各循例停市、五品取引所商品部、亦行休會云

鐵鋼會討論 銑鐵及製鋼

日本鐵鋼協議會、於八月二十七日正午、假工業俱樂部開總會、協議關於二十一日之幹事會、所決定之滿鐵銑鐵增產、及製鋼計劃之回答案、結果、照原案承認、復決定要求滿鐵將銑鐵、及其半製品之在日本地之不足額充分供給、聞該幹事長牧田氏、及幹事白石氏不日將與山本滿鐵社長會見而提出正式回答云(廿九日東京專電)

九月一日變更 金盧布換算率
滿鐵絕對的不能應諾 東鐵以外百損無一利

東鐵當局、發表自九月一日起、變更金盧布換算率一事、當地滿鐵會社、尙未接到關於此事之任何正式通知、滿鐵對東鐵此种措置、似抱絕對的不應諾之決心、玆聞滿鐵鐵道部意謂

「東鐵所發表之東鐵南滿、及東鐵烏蘇里、兩鐵路連絡、及日滿連絡輸送貨物運費、對東鐵發送貨物鐵者、即按八十七盧布十九哥計算、但從前一百金盧布之對圓貨換算率、爲一百金盧布、按圓貨一百十四圓八角算之、抵到東鐵關於改正換算率、欲開會議而已、東鐵方面所云一百三圓五角、曩只開東者、欲依前一月份之平均行市、而決定當月之行市顧金盧布一物、恒據世界上無比類之變則的標準、而換算圓貨、故不但滿鐵獨然、一般商人、所受不利不便、實非淺鮮故若依東鐵側之換算率亦則不能影響及 美金、英磅行市之高低云云、總之此種詭辯、只於東鐵有利、東鐵以外者、僅有百損、而無一利也」

長江抵制日貨 日商大受打擊
旅滬日商組織金曜會 電請日政府提出抗議

長江方面、抵制日貨、仍不總熄、日商所受打擊不少、故已於本年六月、由旅滬日商各種同業會、船舶業代表者、及領事官等組織一金曜會(逢星期五開會)電請日政府各省關係當局、對華提出强硬抗議、查目下上海停滯日貨、爲數頗多、自本年四月以來、輸入上海之總噸數大致如左

	總噸數	砂糖	綿布
四月	六一、〇〇〇	一〇、三三六	七、三三七
五月	五一、八四五	一四、九五七	二、二七一
六月	二八、六四四	五、五四〇	三、五〇一
七月	二七、五九〇	二、七五〇	七、九四八

七月中之綿布、比較六月份達至加倍之數、此係因金融關係、但砂糖比較六月份、則不及二分之一、若與四月五月比較、則更不及十分之一、如此漸次減少、若長此以往、在滬日商、將至於破滅也、反之、英國綿布、昨年六七月中之市場羅貫交易、僅十六萬匹、然而本年之同期、則至十七萬七千匹、約見一成之增加、市中一般之交易、幾乎觸目皆是英貨

津海關稅務局 決定徵收附稅
英美兩國不表示反對 日本不得不讓步服從

天津海關華方稅務局、數日前、據國民政府命令、發表自十月一日起、決定徵收輸入稅二分五厘、沿岸貿易稅及施行稅額一分二厘五毛、日本商業會議所、聞訊之下大起恐慌、立刻開始反對運動、但對於課稅問題、列國步驟不一、如英美兩國、乘此機會、力圖收買中國之歡心、對於此種課稅問題、多不表示反對、故日本陷於孤立、結果不得不讓步服從云(二十九日天津專電)

我國唯一之招商局歷史

津訊、天津招商局營業科科長兪寰澄氏、前在倫敦會演講招商局之歷史、玆將其演詞分節錄後

△創辦 招商局之創辦、始於清同治十一年、當時爲運漕便利起見、由駐申運漕委員朱其昂條陳政府、其時清廷北洋大臣李鴻章、首贊其議、力助其成

△命名 前淸之際、政部無保護航商之條例、因此一般華商所置之船、倶懸掛洋旗、託庇於外人、至此政府創辦輪局、意欲使華輪撤洋旗而來歸、遂訂斯名

△資本 淸廷旣允設局、遂撥制錢二十萬串爲創辦金、李鴻章亦入商股五萬兩、后逐漸添招商股、目下資產、竟達至三四千萬云

△槪況 該局槪況、可略分爲創始、維持、衰落三時期、今分別詳述於後(一)創始 自同治十一年至光緒十年之間、爲創始時期、即官商合辦時期、當時因有政府爲其後盾、運漕爲其大宗營業、獲利頗豐、遂積極擴張、加開航線、如長崎、新加坡、爪哇、海防等、聲勢倶盛、在華執航業牛耳之旗昌洋行、自知莫得與抗、亦歸倂招商局、現今最著名之金利源碼頭、即受之於旗昌者、但所開之長崎、新加坡、爪哇、航線、因各該地隸屬於列强之下、營業不振、次收欵、唯海防一地、華僑麕集、出米頗多、運銷於粵桂諸省、運輸一事、悉委之招商、營業甚旺、后以中法之戰、海防劃讓於法、華船遂不得自由出入、因以停航、國勢之與航業有密切之關係、誠不誣也、英商自旗昌競爭失敗歸倂后、更有太古、怡和、來華貿易、洋商等於旗昌前車之失、招商亦知今非昔比、遂共議妥洽、裝貨載客、同一價目、因此有三公司之訂約焉(二)維持 自光督緒十年迄民國二年、爲維持時期、即官商辦此期中、僅維持現況、累置房產、略添新船而已(三)衰落 自民國二年以迄於國民政府成立、爲衰落時期、即完全商辦時、當淸季盛宣懷氏爲郵傳部尙書時、曾將招商脫離官廳、而爲完全商股、無形成爲私產、局中辦事人員、非親戚即故舊、父死子繼、兄故弟代、幾成世襲、毫無負責者、腐化之態畢呈落

△回顧 招商局已有五十餘年之歷史、而不能培養駕駛人材、致今日尙借用外人、日本郵船會社成工於招商之後、駛駕之人、不但皆用國人、即航線已達於全世界、無處無之、招商則瞠乎後矣、化有甚者、則招商之產、已完全抵押於滙豐銀行矣、嗚呼、同爲國人、能不悲夫

△總結 自國民政府成立以來、知航業之關係民命至鉅、乃組織淸查整理委員會、從事淸查、大加整理、曾造具淸冊、登諸報端、此爲招商局有史以來、公告局內情形之第一聲、現政府並派趙總辦任局督察、規模畢畫、將來事事就緒、逐步擴充、追郵船會社而上、之靑白旗船航行於世界、國產土貨運銷於全球、是否之所望於整理招商局者

國府派員交涉 振興中英貿易
英方出資組織一大公司

中國國民政府特派王寵惠孫科兩氏、與英國實業界巨頭及金融關係者代表、交涉之結果、爲振興中英貿易產業起見、由英國製造業者、出資、決定組織一資本金一千五百萬磅之新公司、目下英國建設業者、受英國銀行團援助之下、在浙江省內包辦江西鐵路之建設、聞此係該新公司創設之前提云

海東鐵路 建設之計畫
全路百廿華里

近年東省雖在戰事期中、而對於內政之整理、仍積極進行、不遺餘力、如交通一項、由三省派員、組織交通委員會、在最近三年中、修築鐵路、計十條之多、長計四千餘華里、如在奉省者、爲奉天至海龍之奉海路、奉天至黑山之奉黑路、打虎山至通遼之打通路、在吉省者、爲吉林至海龍之吉海路、吉林至敦化之吉敦路、穆稜煤礦之密穆路、在黑龍江者、爲馬船口至海倫之呼海路、洮南至昂々溪之洮昂路、鶴崗至佳木斯之鶴佳路、江省至克山之齊克路、以上各線、其餘均已報竣通車、較之關內各省、恐無如此之進步、東三省財力豐饒、於此可見一班、東鐵東部線海林寧古塔間之海寧鐵路、久經宣傳最近經該地與民集資、着着進行、倂計畫延長至東京城、定名爲海東鐵路、全線延長一百二十華里、預定資金總額一百五十萬元、完全爲民有鐵路、設立股份公司、分爲一萬五千股、每股一百元、海林方面已集妥三分之二、其餘五千股、由寧安東京城兩處招募、該路沿線出產、以元豆、小麥、木料、大米、葦煙等爲大、宗併有煤礦二處、鐵礦一處、將來通車、即可集資開採、海林與寧安開之市面、亦必益見興盛云

特區市政局 取締消費社
不主再行加捐

東道綏芬河站商會、前以該站消費公社、巧奪商權、壟斷牟利、違法營業、影響商務、乃呈請特區行政長官公署、轉飭增加營業捐率、並嚴予取締此案當由長官公署令行特區市政管理局核議具覆、以憑定奪、現在市政局以該消費公社、違法營業、出售限制以外貨物、自應隨時嚴查、沒收查封、以期澈底、而杜壟斷、至於增加捐額一節、雖亦爲取締之一策然現在該消費公社之營業、已年納大洋一千七百元、較之普通商號、加增十倍以上若再予增加、就令該站消行公社力能照繳、其餘各站、能否一致辦理、已屬疑問、且消費公社之所以必須取締者、以其妨害商業也、今於其違反迭次規定之事實、未能舉出切實證據、而僅以加捐爲治標之計、似不足以折服各該消費公社之心、故主張對於加捐一節、暫行從緩仍責成各站警察市政人員、按照節次規定辦法、切實取締、遇有出售限制以外貨物者、分別沒收查封庶可收根本取締之效、已呈覆長官公署轉飭警察管理處、通飭所屬、一律注意監視、切實取締、以杜壟斷、而免取巧云

滙兌市行(十九日)

倫敦銀塊	二六便士十六分三
同期貨	二七便士〇六〇
紐約銀塊	五八便士二分一
孟買銀塊	六〇八分七
英美電匯	四八五四分一
美日匯兌	四五十六分三
中美匯兌	六五八分三

▲倫敦滙兌行市 伯林 — 巴黎 —

上海滙兌行市

	賣	買
日本	七〇兩十六分一	六九兩十六分五
倫敦	二志八片十六分三	二志八片四分一
紐約	六五弗四分一	六五弗十六分五

上海標金 二十九日

	後場	前場
開盤	三四二兩〇	三四一兩〇
高價	三四二兩四	三四一兩三
低價	三四一兩八	三四〇兩一
收盤	三四二兩三	三四〇兩一

市場電報(二十九日)

大阪綿絲

日期	前場開行	前場收盤
九月限	三九九〇	三八二〇
十月限	三七九〇	三七七〇
十一月限	三七四〇	三七四〇
十二月限	三六九〇	三六九〇
一月限	三七二〇	三六六〇
二月限	三六九〇	三六四〇
三月限	—	—

橫濱生絲

八月	一三四五〇	一三四九〇
九月	一三一二〇	一三一九〇
十月	一三九九〇	一三九八〇
十一月	一三八八〇	一三八七〇
十二月	一三八九〇	一三八七〇

印度麻袋

紅打袋	—	—
綠打袋	—	—

鐵樹開花

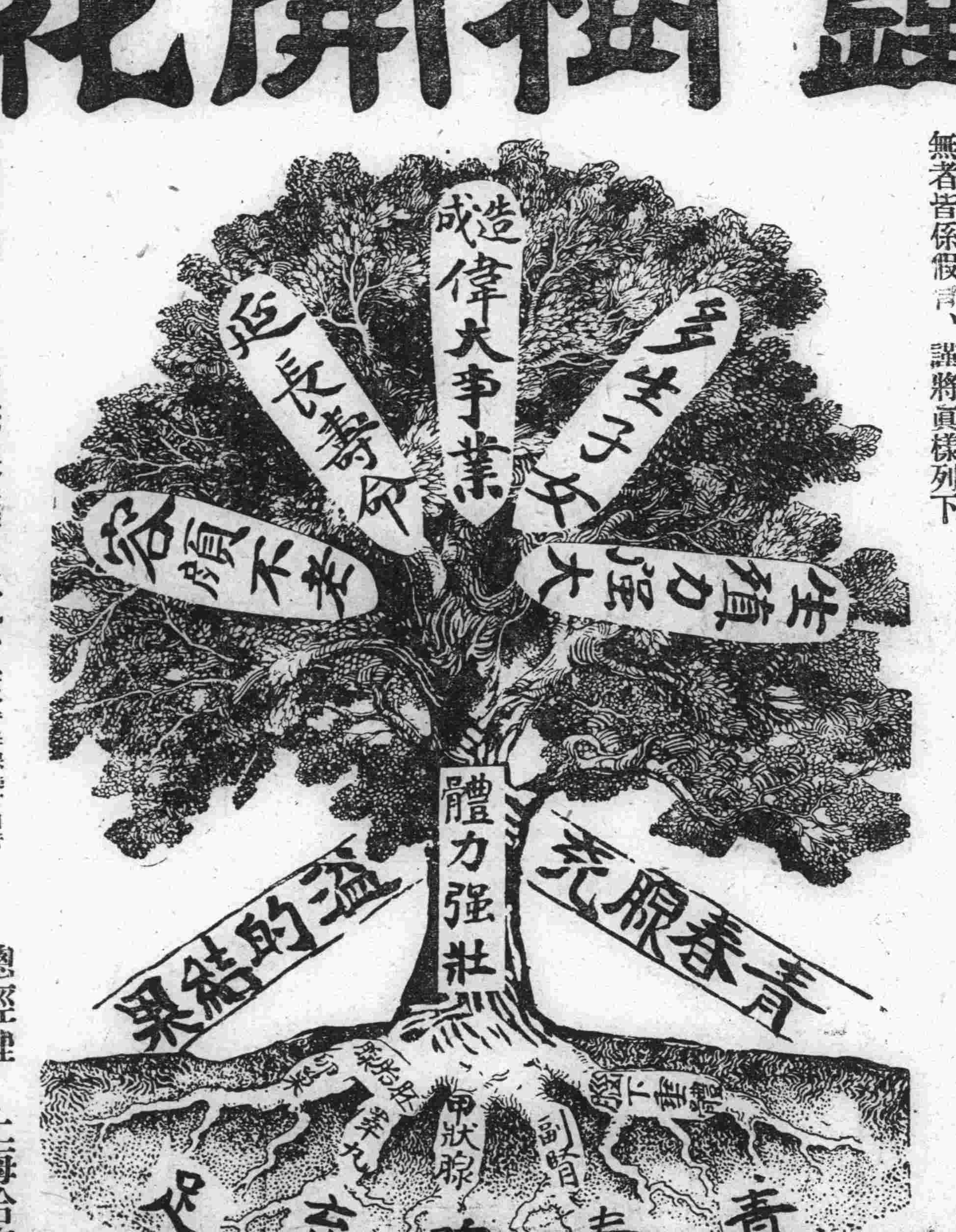

眞正德國還少新藥 裝在眞空管內原因

自德國生理學大家施泰乃哈醫聖發明「青春腺」以來、治愈世界男女老幼、不下數百萬人「青春腺」乃青春動物內分泌液等貴重藥料所製成久在空氣中、則藥力減少、甚或變壞、不堪服用、故非裝在眞空管內不可、近有仿造僞藥、非特無效、且與人生命有關、爲此警告購者注意凡無眞空管裝貯者、皆係假冒、萬勿服用、因眞空管非歐美日各大藥廠不能製造、仿效者、決難僞造、購者指定眞空管內裝貯的、方係眞藥、無者皆係假冒、謹將眞樣列下

裝在眞空管內的 青春腺

諺云鐵樹開花(比事之難)人生已至衰老時代日漸消亡決難回復青春重育子女此秦皇漢武有求長生不老藥之舉也不意時至今日一切發明進化巧奪天功德國施泰乃哈博士竟發明回復青春還童奇藥鐵樹竟可開花實爲廿世紀決大發明請閱以下便知詳細

鐵樹開花 青春腺(藥片)之治症

青春腺藥片由青春動物之內分泌液集合而成故於服藥無效之生殖器神經衰弱症及精力消耗全身倦怠作事厭倦易感疲勞不眠等及生殖機能減退(早洩勃起力減退)陽萎性慾減退性慾缺乏之症及發育不完全 新陳代謝機能衰頹症心臟代償機能失調症消耗性衰弱症 初老期衰頹 女子經脈不調過多過少經脈閉止不姙娠半產子宮寒冷 赤白帶下 腹痛交接快味缺乏 及卵巢發育不良 而不受孕者 更有特效

聲價 返老還少 恢復青春 男女生殖力改造秘寶「青春腺」乃德國醫界泰斗施泰乃哈博士發明之世界唯一靈藥也效力絕大萬試萬靈復經中國政府化驗認爲有效製許專賣

效驗 老翁服回復青春 生殖力還少復活 老婦服月經復至血氣旺盛還爲少女姙娠子女 青年服元氣百倍 健腦强精增進 記憶力讀書不忘

試驗 青春腺效力極大服一二日後小便增多便溺異常腺臭係藥力達到體內各機關施其新陳代謝作用將體內衰老物質排出故也從此新質日生故有返老還童效

特長 青春腺用四個眞空管裝貯免被空氣變化走泄藥力服時須用鋸打開假冒僞藥難以仿效

區別 男子不可服女用「青春腺」服則乳房膨大變爲女性女子不可服男用「青春腺」服則鬍鬚叢生變爲男性購者注意以免錯誤

價格 男青春腺(每盒服七天)現洋四元 哈洋五元 女青春腺(每盒服一月)現洋十六元 哈洋二十元

總經理 上海哈德行洋
長春日本橋通七二番地 哈德洋行

分行
大連小崗子街四十四番(請中顧) 哈德洋行
奉天小西門外大生藥房內 哈德洋行
外埠函購貨欵先惠郵費在內

△分銷處▽

大連 華泰藥房 大連 西崗康德記 大連 永生藥房
大連 華西藥房 大連 德記全棧 大連 同德房藥
貔子窩 集義藥房 城子疃 集義藥房 營口 中西藥房
吉林 中西藥房 富錦 永濟醫院 哈濱 中西藥房
哈濱 永德堂 安達 義泰隆 奉天日站 恒濟堂
奉天 大成藥房 安東 瑞祥泰 呼蘭 德興恒
奉天 大德生 綏化 錦右隆 海拉爾 洪順堂
奉天 震東報館 海倫 錦合盛 四平街 天德堂
長春 中西藥房 普蘭店 康德記 孫家台 德祥厚
長春 汝安藥房 旅順 大德堂 遼陽 義和堂
江省 德泰盛 金州 志義成 鐵嶺 義和堂西號
江省 中西藥房 金州 德記藥房 洮南 德慶月